INFORME SOBRE LESIONADOS POR VIOLENCIA EN GUATEMALA

Diciembre de 2020

DIÁLOGOS

TRIÁNGULO NORTE
Observatorio de Violencia

INFORME SOBRE LESIONADOS EN GUATEMALA
Diciembre de 2020

Observatorio de la Violencia
Diálogos
Ciudad de Guatemala

Presentación

El **Observatorio de la Violencia de Diálogos** se complace en presentar **el Informe Mensual sobre Lesionados en Guatemala** con el principal objetivo de informar oportunamente sobre la situación de dicho fenómeno en el país, con una visión de largo plazo, mostrando la evolución de la tasa a partir del año 2001 hasta el mes inmediato anterior a su publicación.

El informe está dirigido a la opinión pública en general, pero se espera que sea de especial interés para periodistas, analistas, investigadores especializados y tomadores de decisiones, para quienes es de gran utilidad al diseñar, implementar y evaluar las políticas públicas de seguridad ciudadana, prevención de la violencia y la reducción de los homicidios y lesionados a nivel nacional, departamental y municipal.

Es un informe automatizado sobre las tendencias de lesionados en los 22 departamentos de la República de Guatemala. En el mismo se presentan los gráficos con la tasa interanual por cada 100 mil habitantes, calculada mensualmente a partir de las cifras de lesionados registrados por la Policía Nacional Civil (PNC) y según las nuevas proyecciones de población del Instituto Nacional de Estadística (INE, 2020). La tasa interanual es un indicador que refleja lo ocurrido en los últimos doce meses, hasta el punto de observación, permitiendo visualizar tendencias y trascender los análisis parciales que suelen hacerse.

Se presenta la tasa de lesionados para ambos sexos y la desagregada por el sexo de la víctima a nivel nacional y departamental. Se indica la variación porcentual de dichas tasas respecto al dato registrado hace doce meses y se explicita el valor de la tasa al final del último mes reportado por la PNC. El informe incluye un mapa que indica el nivel de tasa para cada municipio de los departamentos y dos tablas con la cantidad y tasas interanuales, donde se ordenan del más al menos violento.

Los datos utilizados para el informe están disponibles en el sitio web de Diálogos, desagregados por sexo de la víctima y el tipo de arma utilizada por los agresores[1]. Se liberan los datos mensuales de lesionados y las estimaciones propias de población, generadas a partir de las proyecciones del INE (al 30 de junio de cada año), para que los usuarios puedan hacer su propio análisis.

CRÉDITOS

Autores:
Oscar Chávez - ochavez@dialogos.org.gt
Carlos Mendoza - cmendoza@dialogos.org.gt

Portada, diagramación y producción editorial: Catalina Godoy

Contacto para medios: comunicacion@dialogos.org.gt

Asociación Civil Diálogos
0 calle 16-26 zona 15 Colonia El Maestro
Ciudad de Guatemala, Guatemala
www.dialogos.org.gt
@dialogosguate

Enero de 2021

Con el apoyo de:
OPEN SOCIETY FOUNDATIONS

[1] Estos pueden ser descargados en formato de hoja electrónica (MS-Excel)

Tendencia del país

Durante el mes de diciembre de 2020, en la República de Guatemala se registró un total de 241 lesionados para ambos sexos (42 mujeres y 199 hombres). En lo que va del año, se ha registrado un total de 2,599 lesionados para ambos sexos (415 mujeres y 2,184 hombres).

Guatemala: lesionados anuales registrados por sexo de la víctima 2001-2020

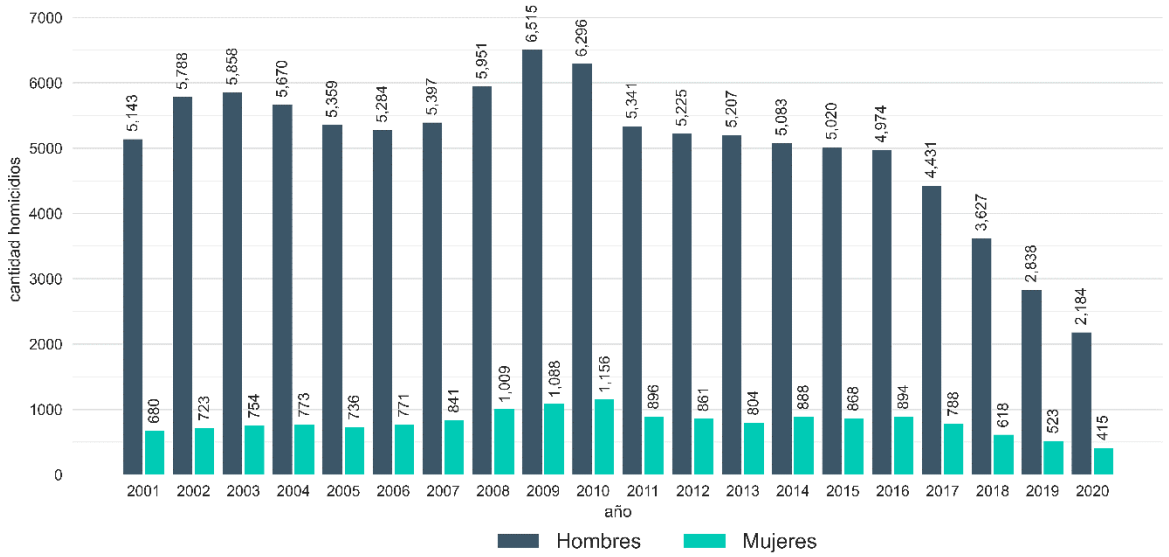

Fuente: elaboración propia con datos del PNC

La tasa interanual nacional para ambos sexos al mes de diciembre 2020, fue de 15.3 lesionados por cada cien mil habitantes. Esto representa un cambio de -23.9% en comparación a la tasa un año antes. Para mujeres la tasa interanual fue de 4.8 lesionadas por cada cien mil mujeres (cambio de -21.9% en comparación al año anterior); y para hombres la tasa interanual fue de 26.1 (cambio de -24.2%).

Guatemala: tendencia mensual de la tasa interanual por sexo de la víctima 2001-2020

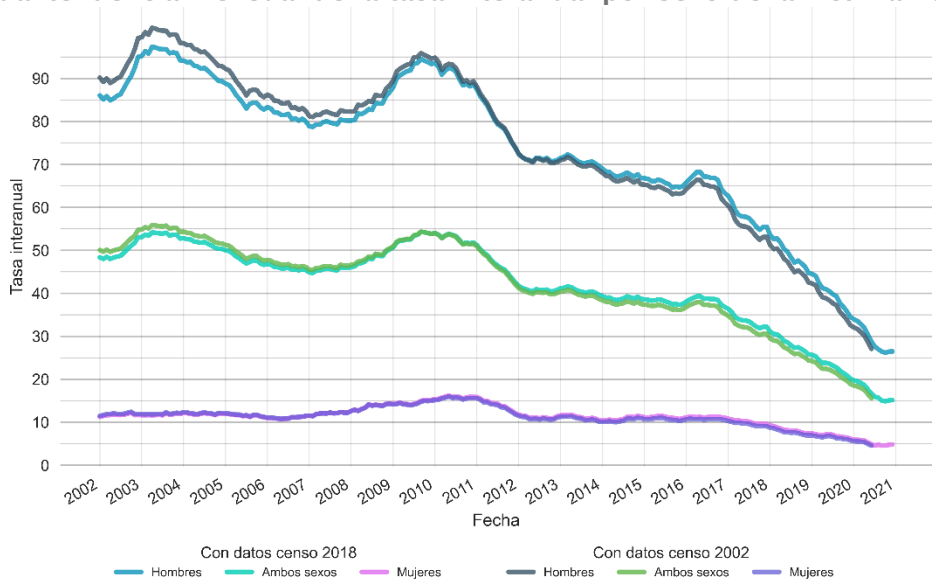

Fuente: elaboración propia con datos del PNC y proyecciones de población del INE

Guatemala: lesiones mensuales registradas en 2020 por sexo de la víctima

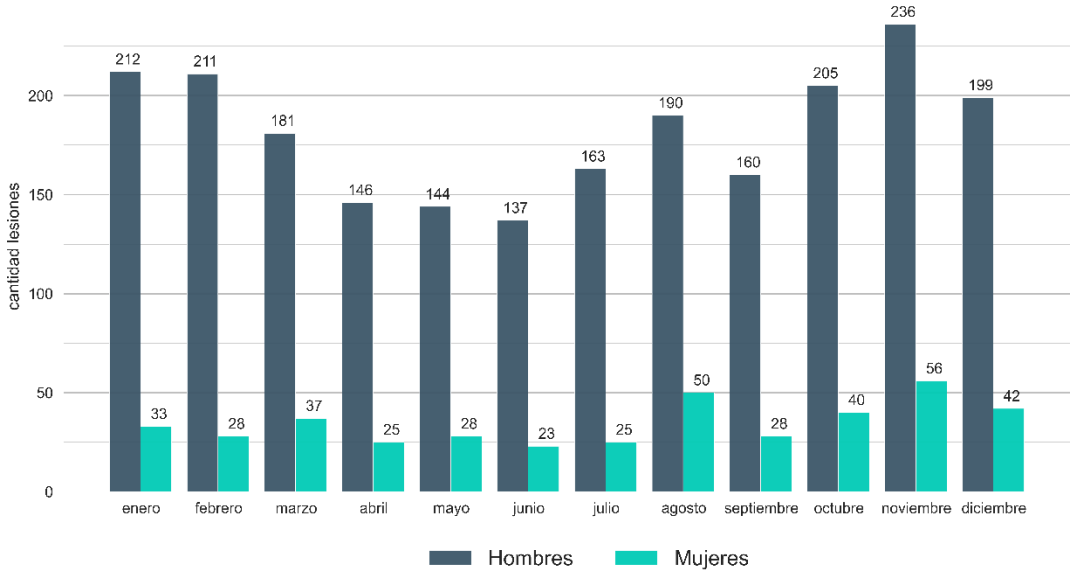

Fuente: elaboración propia con datos de PNC

Al mes de diciembre los diez municipios con la mayor tasa interanual de lesionados para ambos sexos por cada cien mil habitantes son: San Miguel Pochuta, 72.4; Tiquisate, 69.7; Guatemala, 52.1; Guanagazapa, 52.0; Palencia, 47.1; La Unión, 47.0; Olopa, 46.8; Santa Ana, 46.5; Flores, 46.1; y Jerez, 44.3.

Los diez municipios con la tasa más alta para mujeres son: Jerez, 87.3; Santa Cruz Naranjo, 33.8; San José, 28.4; Sipacate, 22.8; Flores, 22.7; San Bartolomé Milpas Altas, 22.1; San Agustín Acasaguastlán, 21.8; San Miguel Chicaj, 21.2; Unión Cantinil, 21.1; y Barberena, 19.3.

Los diez municipios con la tasa más alta para hombres son: San Miguel Pochuta, 146.2; Tiquisate, 127.8; Santa Ana, 94.0; Palencia, 93.8; Guatemala, 93.6; Guanagazapa, 91.0; Santa Catarina Barahona, 89.7; La Unión, 88.6; Olopa, 82.8; y Estanzuela, 75.8.

Guatemala: tasa interanual por municipio al mes de Diciembre 2020

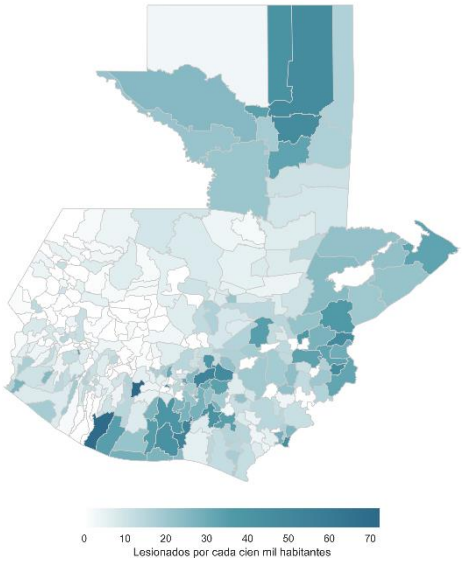

Fuente: elaboración propia con datos del PNC y proyecciones de población del INE

Guatemala: total de lesionados registrados por departamento en diciembre 2020

Código	Departamento	Lesionados total	Lesionadas mujeres	Lesionados hombres
1	GUATEMALA	105	9	96
5	ESCUINTLA	23	2	21
20	CHIQUIMULA	13	6	7
2	EL PROGRESO	12	2	10
16	ALTA VERAPAZ	9	1	8
9	QUETZALTENANGO	8	1	7
21	JALAPA	7	1	6
12	SAN MARCOS	7	0	7
17	PETEN	7	3	4
18	IZABAL	6	2	4
22	JUTIAPA	6	1	5
6	SANTA ROSA	6	3	3
19	ZACAPA	6	1	5
4	CHIMALTENANGO	5	3	2
7	SOLOLÁ	5	1	4
10	SUCHITEPÉQUEZ	5	2	3
13	HUEHUETENANGO	3	1	2
11	RETALHULEU	3	1	2
15	BAJA VERAPAZ	2	1	1
3	SACATEPÉQUEZ	2	0	2
14	QUICHE	1	1	0
8	TOTONICAPÁN	0	0	0
99	**PAÍS**	**241**	**42**	**199**

Fuente: elaboración propia con datos del PNC

Guatemala: tasa interanual de lesionados por cada cien mil habitantes en diciembre 2020

Código	Departamento	Tasa total	Tasa mujeres	Tasa hombres
1	GUATEMALA	32.4	9.0	57.7
5	ESCUINTLA	32.0	9.8	54.4
20	CHIQUIMULA	28.8	7.8	51.4
19	ZACAPA	26.0	7.3	45.5
18	IZABAL	24.8	9.4	40.7
17	PETEN	21.7	7.4	36.0
2	EL PROGRESO	20.1	7.1	33.5
6	SANTA ROSA	18.5	7.6	29.7
21	JALAPA	15.9	5.4	27.0
22	JUTIAPA	11.5	4.6	18.7
15	BAJA VERAPAZ	10.0	7.0	13.1
11	RETALHULEU	9.9	4.2	15.9
3	SACATEPÉQUEZ	8.9	2.5	15.6
4	CHIMALTENANGO	8.8	2.3	15.7
10	SUCHITEPÉQUEZ	6.9	2.3	11.7
16	ALTA VERAPAZ	6.8	2.4	11.3
9	QUETZALTENANGO	6.5	1.5	12.2
7	SOLOLÁ	5.7	0.8	11.1
12	SAN MARCOS	4.4	1.3	7.7
14	QUICHE	2.6	0.9	4.5
13	HUEHUETENANGO	2.4	1.2	3.6
8	TOTONICAPÁN	1.4	1.1	1.7
99	**PAÍS**	**15.1**	**4.8**	**26.5**

Fuente: elaboración propia con datos del PNC y proyecciones de población del INE

Guatemala: cambio en la tasa interanual en comparación a un año antes en diciembre 2020

Código	Departamento	Cambio % tasa total	Cambio % tasa mujeres	Cambio % tasa hombres
16	ALTA VERAPAZ	37.2	56.5	33.6
17	PETEN	15.9	25.9	14.0
6	SANTA ROSA	15.7	11.8	16.8
12	SAN MARCOS	11.4	31.1	8.4
13	HUEHUETENANGO	-2.2	-20.2	6.9
11	RETALHULEU	-4.3	-1.6	-5.0
18	IZABAL	-7.1	-9.8	-6.5
15	BAJA VERAPAZ	-9.8	-1.6	-13.9
5	ESCUINTLA	-13.6	1.2	-15.8
21	JALAPA	-14.0	-16.7	-13.4
20	CHIQUIMULA	-16.4	-6.8	-17.8
8	TOTONICAPÁN	-23.4	194.0	-50.7
4	CHIMALTENANGO	-25.8	-48.1	-20.3
10	SUCHITEPÉQUEZ	-25.9	-37.1	-23.2
14	QUICHE	-27.6	-51.1	-19.2
2	EL PROGRESO	-30.8	16.0	-36.5
3	SACATEPÉQUEZ	-30.9	-45.1	-27.8
9	QUETZALTENANGO	-31.6	-67.2	-20.0
7	SOLOLÁ	-31.7	-34.4	-31.5
1	GUATEMALA	-33.7	-32.4	-33.9
19	ZACAPA	-34.0	-29.5	-34.7
22	JUTIAPA	-36.5	-24.5	-39.0
99	**PAÍS**	**-24.7**	**-21.9**	**-23.2**

Fuente: elaboración propia con datos del PNC y proyecciones de población del INE

A continuación, se presenta la tasa interanual de lesionados por cada cien mil habitantes por tipo de arma al mes de diciembre y el cambio respecto a los últimos 12 meses.

Guatemala: tasa interanual de lesionados por tipo de arma a diciembre 2020 y cambio en la tasa en comparación a un año antes

	Tasa	Cambio %
Arma de fuego	8.8	-30.0
Arma blanca	4.7	-13.2
Objeto contundente	1.8	-8.1
Vapuleo	0.1	-55.6
Explosivo	0.0	-100.0

Fuente: elaboración propia con datos de PNC y proyecciones de población del INE

En la República de Guatemala durante el mes de diciembre de 2020, se registraron 147 lesiones por arma de fuego, 73 lesiones por arma blanca, 21 por objeto contundente, 1 por estrangulamiento, y 0 por explosión.

Y en lo que va del año, se han registrado 1,491 lesiones por arma de fuego, 795 lesiones por arma blanca, 300 por objeto contundente, 14 por vapuleo, y 0 lesiones por explosión. A continuación se presenta la tasa interanual por cada cien mil habitantes al mes de diciembre por tipo de arma y el cambio respecto a los últimos 12 meses.

Guatemala: tendencia de la tasa interanual de lesionados por tipo de arma utilizada por victimario 2008-2020

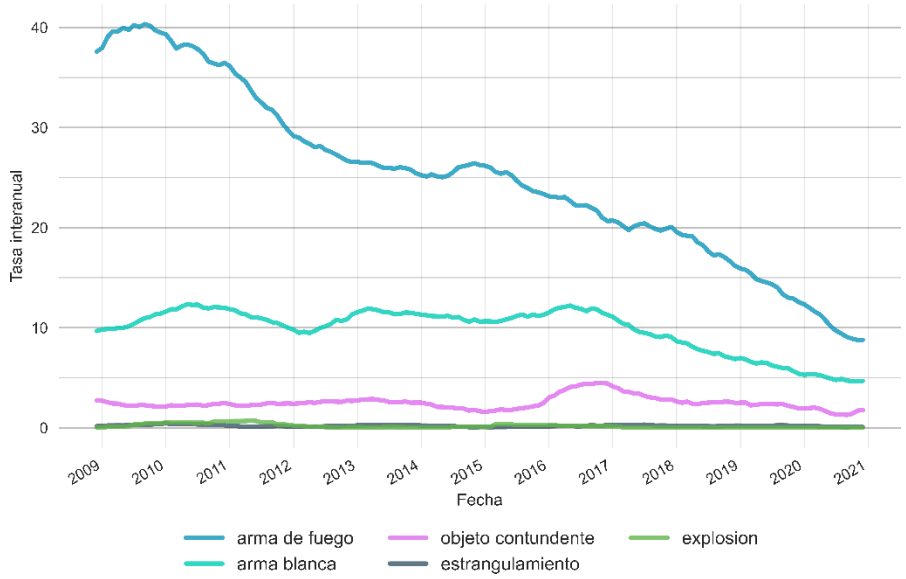

Fuente: elaboración propia con datos de PNC y proyecciones de población del INE (2018).

Tendencia de los Departamentos

GUATEMALA

Durante el mes de diciembre de 2020, en el departamento de GUATEMALA se registró un total de 105 lesionados para ambos sexos (9 mujeres y 96 hombres). En lo que va del año, se ha registrado un total de 1146 lesionados para ambos sexos (165 mujeres y 981 hombres). La tasa interanual para ambos sexos al mes de diciembre 2020, fue de 32.4 lesionados por cada cien mil habitantes. Para mujeres la tasa interanual fue de 9.0 lesionadas por cada cien mil mujeres. Y para hombres la tasa interanual fue de 57.7.

Guatemala: tendencia mensual de la tasa interanual por sexo de la víctima 2001-2020

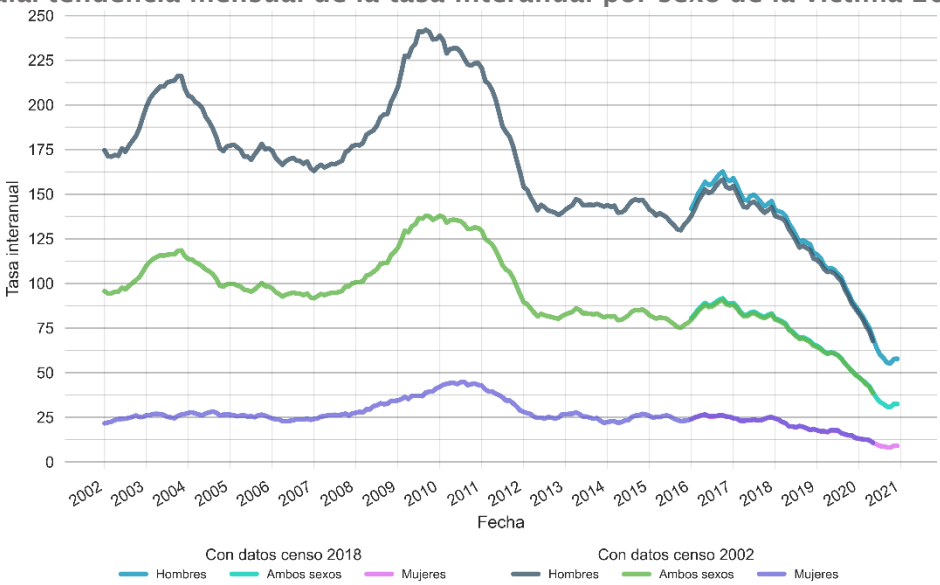

Fuente: elaboración propia con datos de PNC y proyecciones de población del INE

Guatemala: tasa interanual ambos sexos diciembre 2020

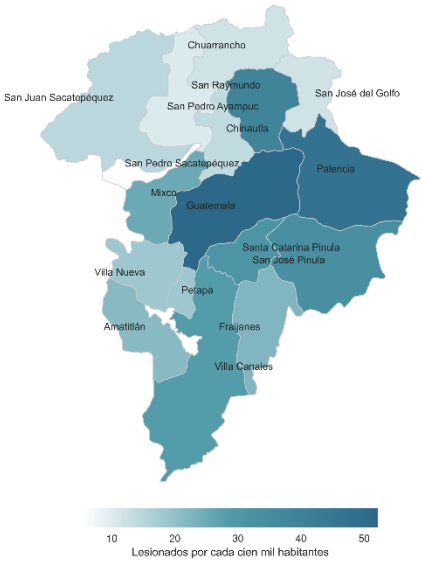

Fuente: elaboración propia con datos de PNC y proyecciones de población del INE

Guatemala: lesiones mensuales registradas en 2020 por sexo de la víctima

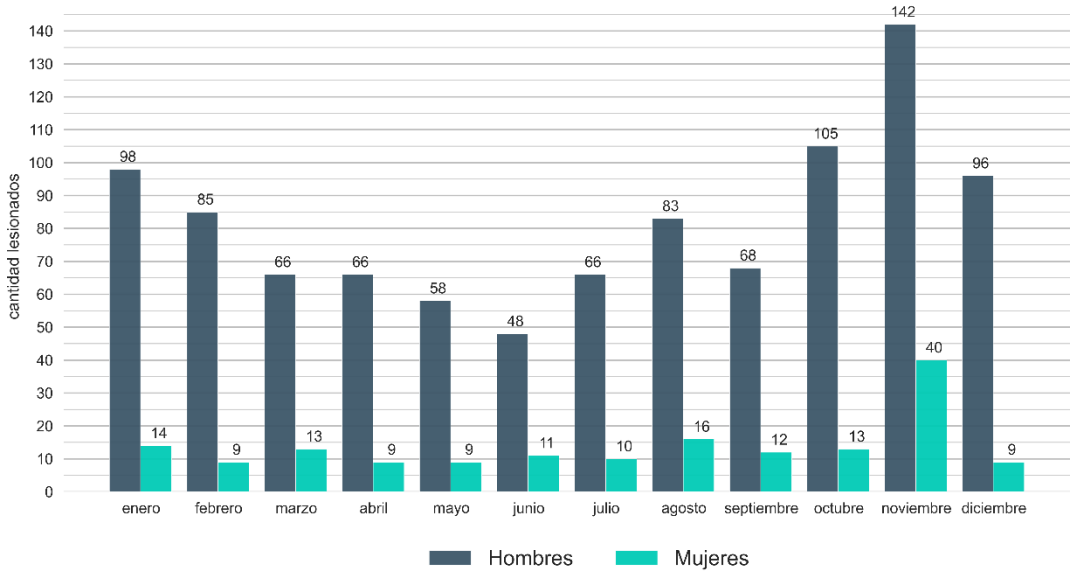

Fuente: elaboración propia con datos de PNC

Guatemala: tasa de lesiones y lesiones registradas en diciembre 2020

Código	Municipio	Tasa total	Tasa mujeres	Tasa hombres	Lesiones total	Lesiones mujeres	Lesiones hombres
101	Guatemala	52.1	14.6	93.6	56	4	52
105	Palencia	47.1	2.6	93.8	5	0	5
107	San Pedro Ayampuc	39.1	11.8	67.9	1	0	1
103	San José Pinula	33.8	4.4	65.2	3	0	3
102	Santa Catarina Pinula	31.1	10.9	53.5	2	0	2
116	Villa Canales	28.3	10.6	46.7	4	1	3
108	Mixco	25.3	4.2	48.7	19	1	18
113	Fraijanes	22.4	13.2	30.9	1	0	1
114	Amatitlán	21.5	5.2	38.6	2	1	1
115	Villa Nueva	18.5	6.2	31.7	4	1	3
117	Petapa	18.4	7.9	29.7	1	0	1
110	San Juan Sacatepéquez	14.6	3.5	26.3	7	1	6
106	Chinautla	13.9	7.8	20.3	0	0	0
112	Chuarrancho	11.9	0	23.8	0	0	0
104	San José del Golfo	11.9	0	24.7	0	0	0
111	San Raymundo	10.4	4.9	16.4	0	0	0
109	San Pedro Sacatepéquez	5.4	3.5	7.4	0	0	0
100	**GUATEMALA**	**32.4**	**9**	**57.7**	**105**	**9**	**96**

Fuente: elaboración propia con datos de PNC y proyecciones de población del INE

EL PROGRESO

Durante el mes de diciembre de 2020, en el departamento de EL PROGRESO se registró un total de 12 lesionados para ambos sexos (2 mujeres y 10 hombres). En lo que va del año, se ha registrado un total de 39 lesionados para ambos sexos (7 mujeres y 32 hombres). La tasa interanual para ambos sexos al mes de diciembre 2020, fue de 20.1 lesionados por cada cien mil habitantes. Para mujeres la tasa interanual fue de 7.1 lesionadas por cada cien mil mujeres. Y para hombres la tasa interanual fue de 33.5.

El Progreso: tendencia mensual de la tasa interanual por sexo de la víctima 2001-2020

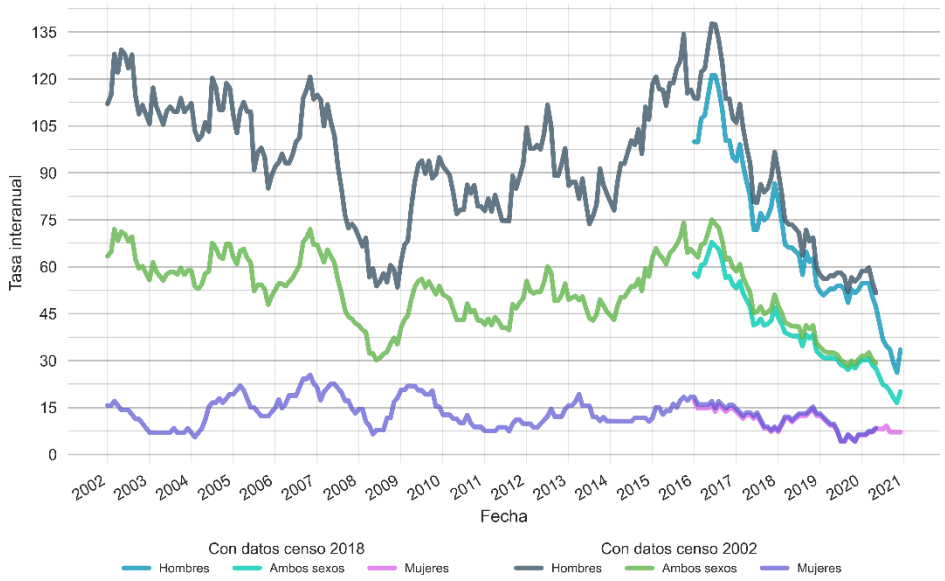

Fuente: elaboración propia con datos de PNC y proyecciones de población del INE

El Progreso: tasa interanual ambos sexos diciembre 2020

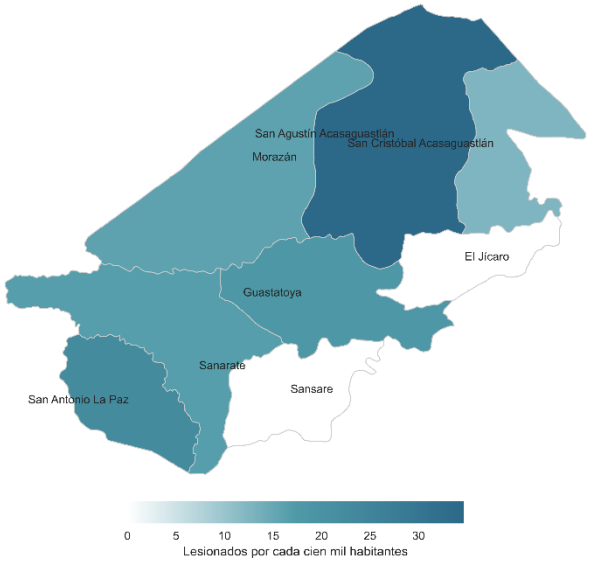

Fuente: elaboración propia con datos de PNC y proyecciones de población del INE

El Progreso: lesiones mensuales registradas en 2020 por sexo de la víctima

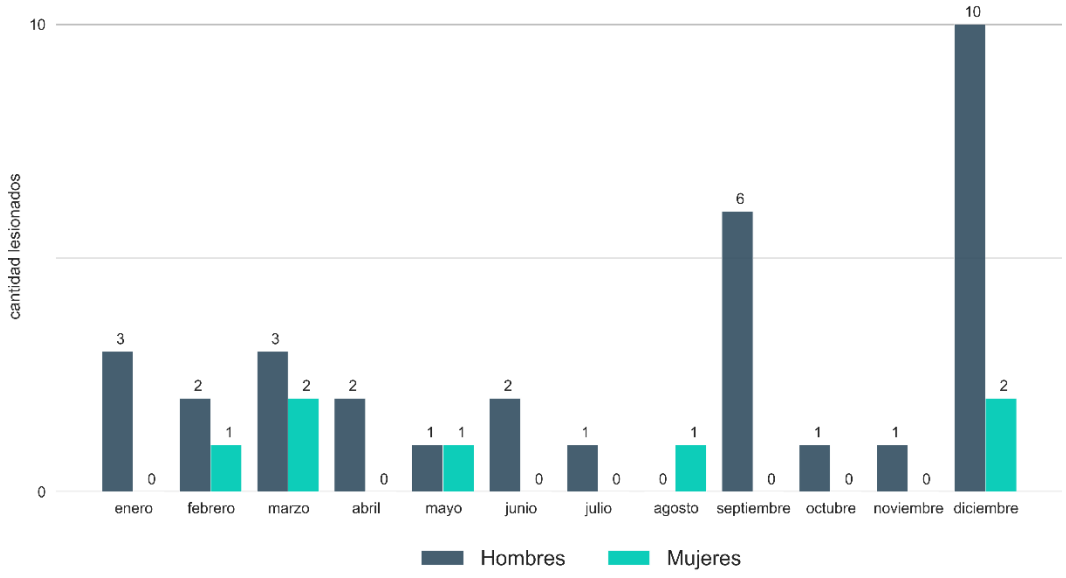

Fuente: elaboración propia con datos de PNC

El Progreso: tasa de lesiones y lesiones registradas en diciembre 2020

Código	Municipio	Tasa total	Tasa mujeres	Tasa hombres	Lesiones total	Lesiones mujeres	Lesiones hombres
203	San Agustín Acasaguastlán	34.6	21.8	47.6	9	2	7
208	San Antonio La Paz	22.6	0	45.1	1	0	1
201	Guastatoya	18.5	0	37.5	1	0	1
207	Sanarate	16.6	4.7	29.2	1	0	1
202	Morazán	15.8	0	32.1	0	0	0
204	San Cristóbal Acasaguastlán	12.6	0	26.3	0	0	0
205	El Jícaro	0	0	0	0	0	0
206	Sansare	0	0	0	0	0	0
200	**EL PROGRESO**	**20.1**	**7.1**	**33.5**	**12**	**2**	**10**

Fuente: elaboración propia con datos de PNC y proyecciones de población del INE

SACATEPÉQUEZ

Durante el mes de diciembre de 2020, en el departamento de SACATEPÉQUEZ se registró un total de 2 lesionados para ambos sexos (0 mujeres y 2 hombres). En lo que va del año, se ha registrado un total de 35 lesionados para ambos sexos (5 mujeres y 30 hombres). La tasa interanual para ambos sexos al mes de diciembre 2020, fue de 8.9 lesionados por cada cien mil habitantes. Para mujeres la tasa interanual fue de 2.5 lesionadas por cada cien mil mujeres. Y para hombres la tasa interanual fue de 15.6.

Sacatepéquez: tendencia mensual de la tasa interanual por sexo de la víctima 2001-2020

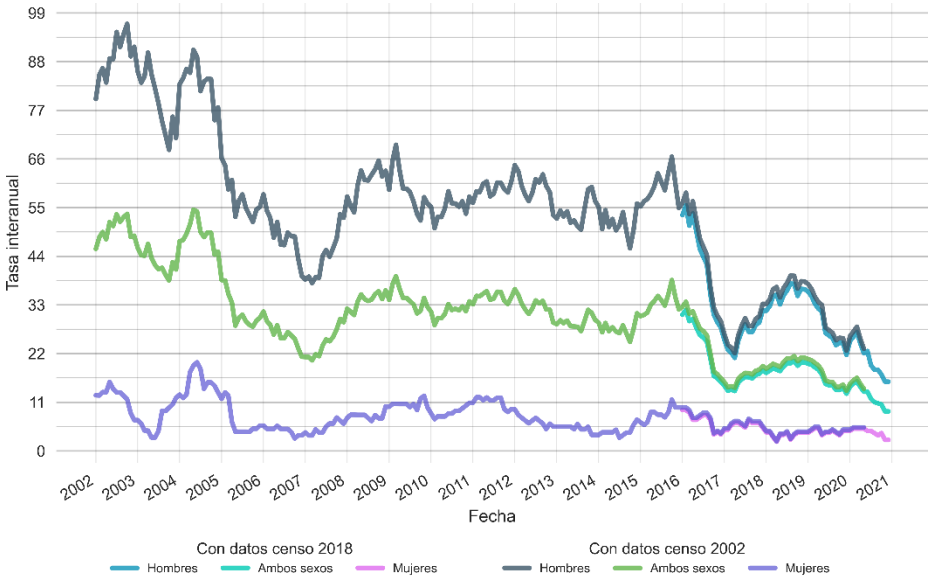

Fuente: elaboración propia con datos de PNC y proyecciones de población del INE

Sacatepéquez: tasa interanual ambos sexos diciembre 2020

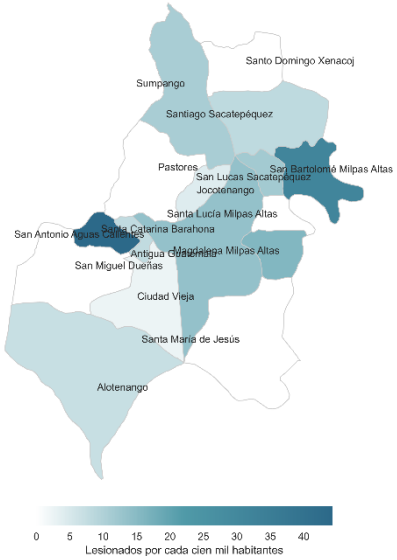

Fuente: elaboración propia con datos de PNC y proyecciones de población del INE

Sacatepéquez: lesiones mensuales registradas en 2020 por sexo de la víctima

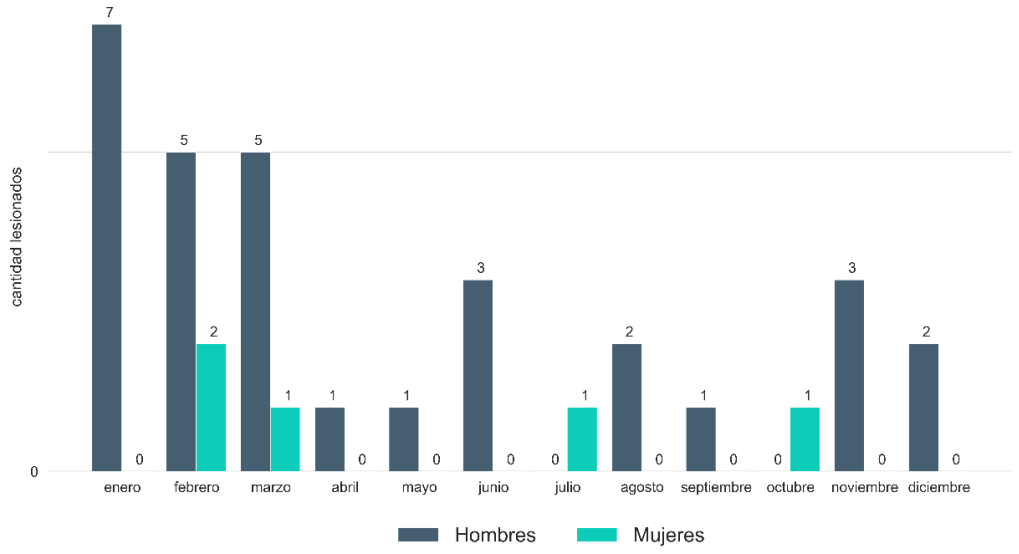

Fuente: elaboración propia con datos de PNC y proyecciones de población del INE

Sacatepéquez: tasa de lesiones y lesiones registradas en diciembre 2020

Código	Municipio	Tasa total	Tasa mujeres	Tasa hombres	Lesiones total	Lesiones mujeres	Lesiones hombres
316	Santa Catarina Barahona	44.3	0	89.7	0	0	0
308	San Lucas Sacatepéquez	31.6	6.7	59.1	1	0	1
310	Magdalena Milpas Altas	15.8	0	31.8	0	0	0
301	Antigua Guatemala	13.7	6.7	21	0	0	0
307	San Bartolomé Milpas Altas	11.6	22.1	0	0	0	0
304	Sumpango	10.9	4.3	17.7	1	0	1
306	Santiago Sacatepéquez	8.2	0	16.8	0	0	0
315	San Antonio Aguas Calientes	7.9	0	16.2	0	0	0
314	San Juan Alotenango	7.2	0	14.5	0	0	0
302	Jocotenango	4.3	0	8.9	0	0	0
312	Ciudad Vieja	2.5	0	5.1	0	0	0
303	Pastores	0	0	0	0	0	0
305	Santo Domingo Xenacoj	0	0	0	0	0	0
309	Santa Lucía Milpas Altas	0	0	0	0	0	0
311	Santa María de Jesús	0	0	0	0	0	0
313	San Miguel Dueñas	0	0	0	0	0	0
300	**SACATEPÉQUEZ**	**8.9**	**2.5**	**15.6**	**2**	**0**	**2**

Fuente: elaboración propia con datos de PNC y proyecciones de población del INE

CHIMALTENANGO

Durante el mes de diciembre de 2020, en el departamento de CHIMALTENANGO se registró un total de 5 lesionados para ambos sexos (3 mujeres y 2 hombres). En lo que va del año, se ha registrado un total de 65 lesionados para ambos sexos (9 mujeres y 56 hombres). La tasa interanual para ambos sexos al mes de diciembre 2020, fue de 8.8 lesionados por cada cien mil habitantes. Para mujeres la tasa interanual fue de 2.3 lesionadas por cada cien mil mujeres. Y para hombres la tasa interanual fue de 15.7.

Chimaltenango: tendencia mensual de la tasa interanual por sexo de la víctima 2001-2020

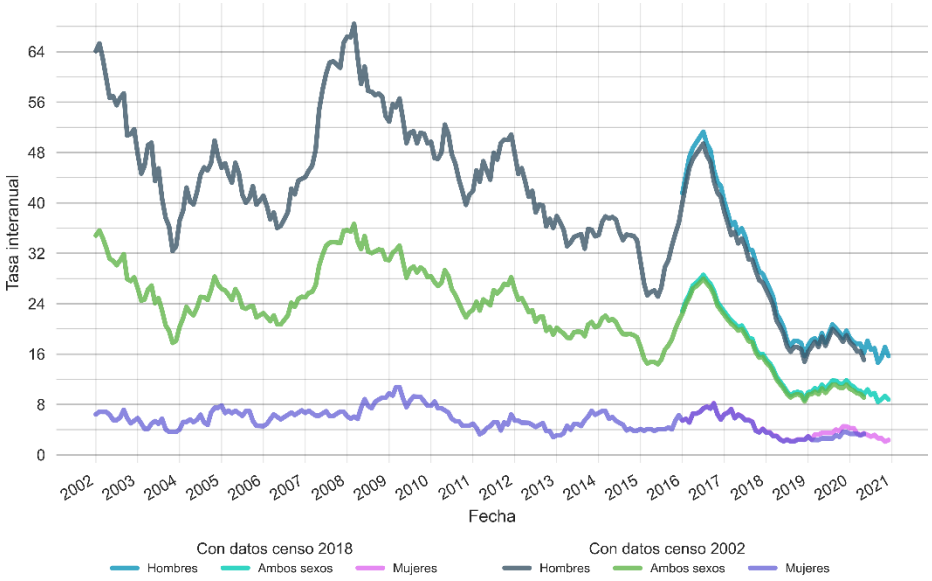

Fuente: elaboración propia con datos de PNC y proyecciones de población del INE

Chimaltenango: tasa interanual ambos sexos diciembre 2020

Fuente: elaboración propia con datos de PNC y proyecciones de población del INE

Chimaltenango: lesiones mensuales registradas en 2020 por sexo de la víctima

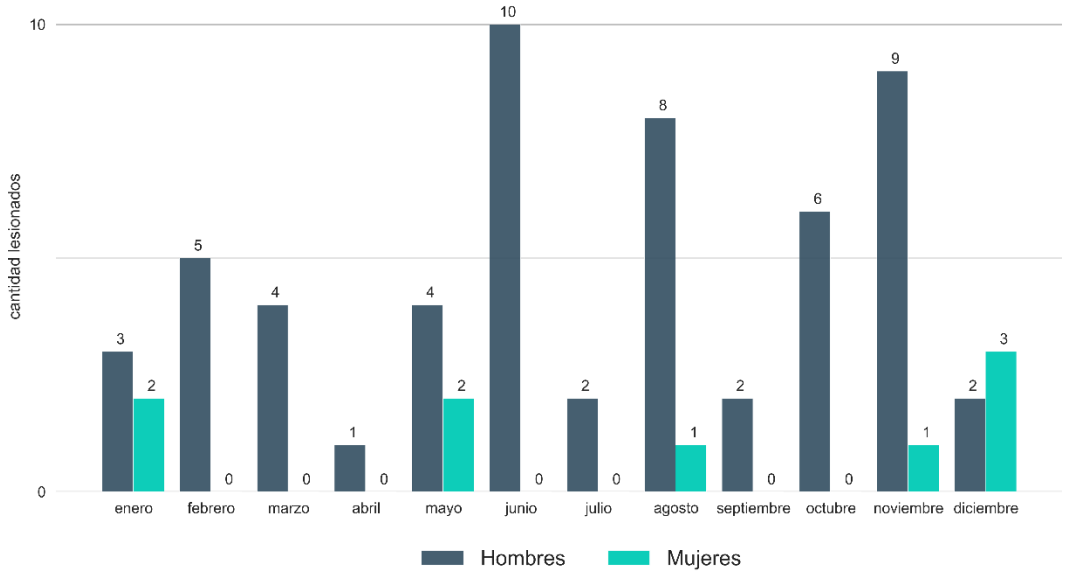

Fuente: elaboración propia con datos de PNC

Chimaltenango: tasa de lesiones y lesiones registradas en diciembre 2020

Código	Municipio	Tasa total	Tasa mujeres	Tasa hombres	Lesiones total	Lesiones mujeres	Lesiones hombres
408	San Miguel Pochuta	72.4	0	146.2	1	0	1
416	El Tejar	30.6	0	63.3	0	0	0
401	Chimaltenango	20.2	3.4	38.1	3	2	1
410	Santa Cruz Balanyá	18.6	18.2	19	1	1	0
415	Zaragoza	17.3	6.7	28.7	0	0	0
403	San Martín Jilotepeque	6.5	2	11.5	0	0	0
413	San Andrés Itzapa	5.8	11.2	0	0	0	0
407	Patzún	5.7	5.6	5.9	0	0	0
409	Patzicía	5.1	0	10.4	0	0	0
414	Parramos	5	0	10.4	0	0	0
412	Yepocapa	4.8	0	9.5	0	0	0
411	Acatenango	3.6	0	7.4	0	0	0
402	San José Poaquil	3	0	6.4	0	0	0
406	Tecpán Guatemala	0.9	0	1.9	0	0	0
404	Comalapa	0	0	0	0	0	0
405	Santa Apolonia	0	0	0	0	0	0
400	**CHIMALTENANGO**	**8.8**	**2.3**	**15.7**	**5**	**3**	**2**

Fuente: elaboración propia con datos de PNC y proyecciones de población del INE

ESCUINTLA

Durante el mes de diciembre de 2020, en el departamento de ESCUINTLA se registró un total de 23 lesionados para ambos sexos (2 mujeres y 21 hombres). En lo que va del año, se ha registrado un total de 255 lesionados para ambos sexos (39 mujeres y 216 hombres). La tasa interanual para ambos sexos al mes de diciembre 2020, fue de 32.0 lesionados por cada cien mil habitantes. Para mujeres la tasa interanual fue de 9.8 lesionadas por cada cien mil mujeres. Y para hombres la tasa interanual fue de 54.4.

Escuintla: tendencia mensual de la tasa interanual por sexo de la víctima 2001-2020

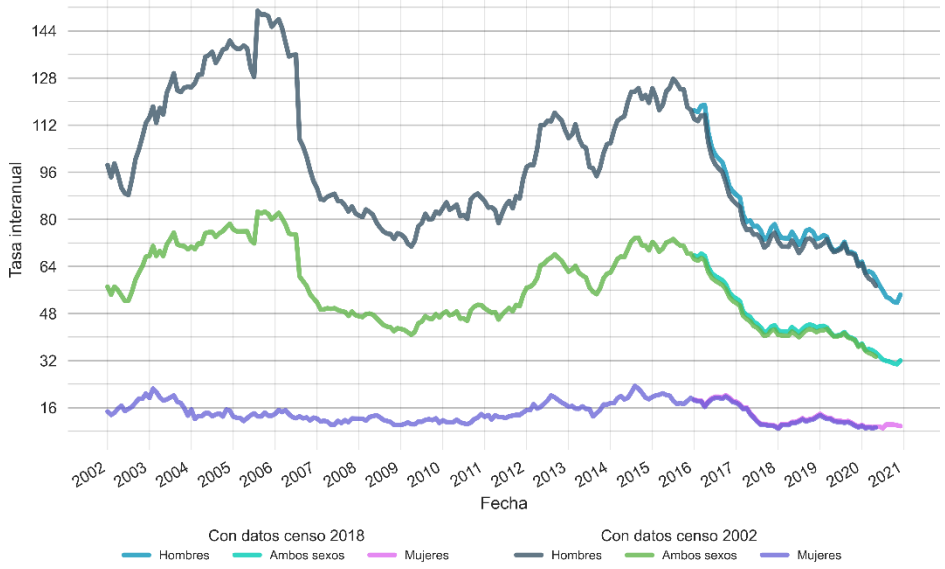

Fuente: elaboración propia con datos de PNC y proyecciones de población del INE

Escuintla: tasa interanual ambos sexos diciembre 2020

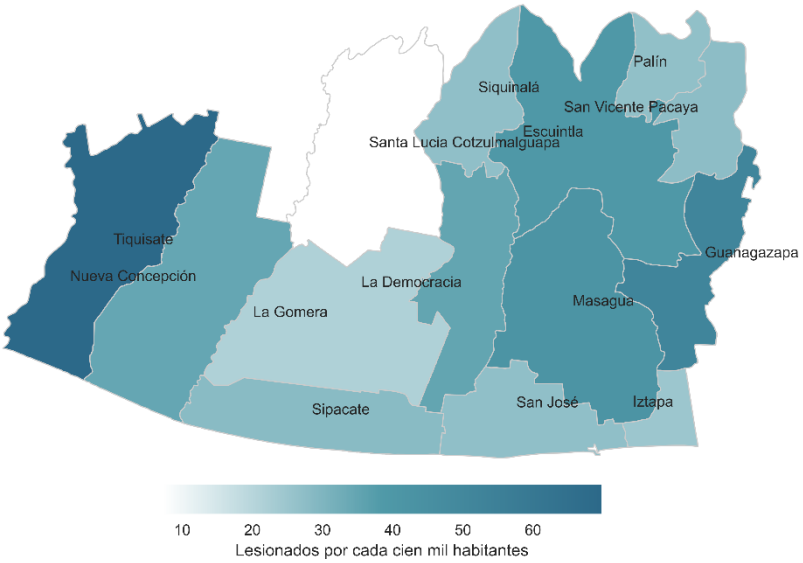

Fuente: elaboración propia con datos de PNC y proyecciones de población del INE

Escuintla: lesiones mensuales registradas en 2020 por sexo de la víctima

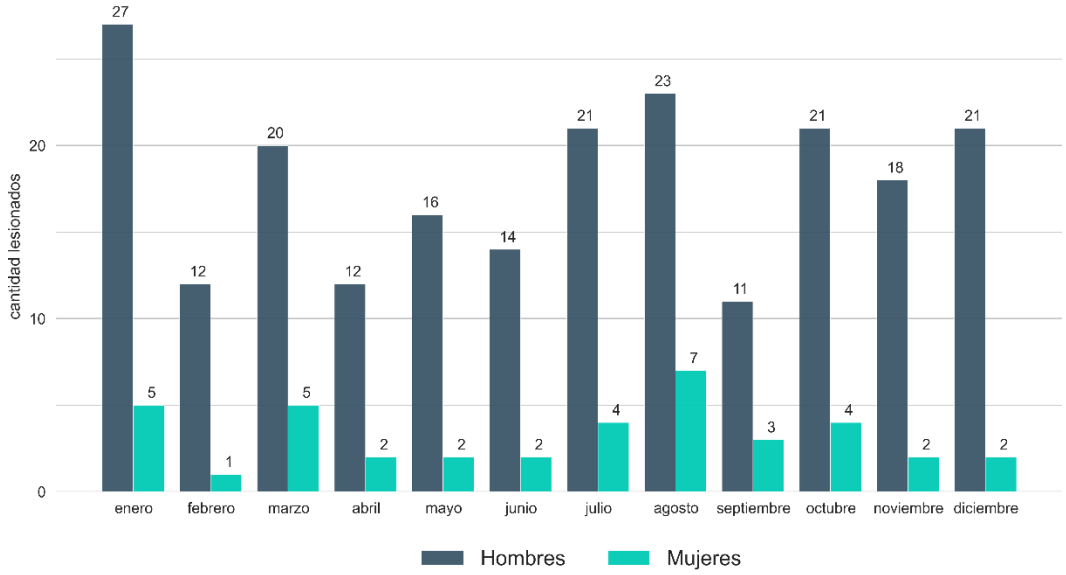

Fuente: elaboración propia con datos de PNC

Escuintla: tasa de lesiones y lesiones registradas en diciembre 2020

Código	Municipio	Tasa total	Tasa mujeres	Tasa hombres	Lesiones total	Lesiones mujeres	Lesiones hombres
506	Tiquisate	69.7	12.6	127.8	2	0	2
508	Guanagazapa	52	11.7	91	0	0	0
505	Masagua	41.9	16.8	67	3	1	2
501	Escuintla	39.5	12	66.9	3	0	3
503	La Democracia	35.2	15.6	54.8	1	0	1
513	Nueva Concepción	34.7	9.8	60.3	6	0	6
514	Sipacate	28.3	22.8	33.8	0	0	0
512	San Vicente Pacaya	27.7	11.1	44.3	0	0	0
504	Siquinalá	27.1	7.7	46.3	1	1	0
509	San José	27	9	45.2	1	0	1
511	Palín	26.9	11.1	43.3	2	0	2
510	Iztapa	25	10	40	1	0	1
507	La Gomera	21.4	3.9	38.6	1	0	1
502	Santa Lucía Cotzumalguapa	7.2	1.6	12.8	2	0	2
500	**ESCUINTLA**	**32**	**9.8**	**54.4**	**23**	**2**	**21**

Fuente: elaboración propia con datos de PNC y proyecciones de población del INE

SANTA ROSA

Durante el mes de diciembre de 2020, en el departamento de SANTA ROSA se registró un total de 6 lesionados para ambos sexos (3 mujeres y 3 hombres). En lo que va del año, se ha registrado un total de 82 lesionados para ambos sexos (17 mujeres y 65 hombres). La tasa interanual para ambos sexos al mes de diciembre 2020, fue de 18.5 lesionados por cada cien mil habitantes. Para mujeres la tasa interanual fue de 7.6 lesionadas por cada cien mil mujeres. Y para hombres la tasa interanual fue de 29.7.

Santa Rosa: tendencia mensual de la tasa interanual por sexo de la víctima 2001-2020

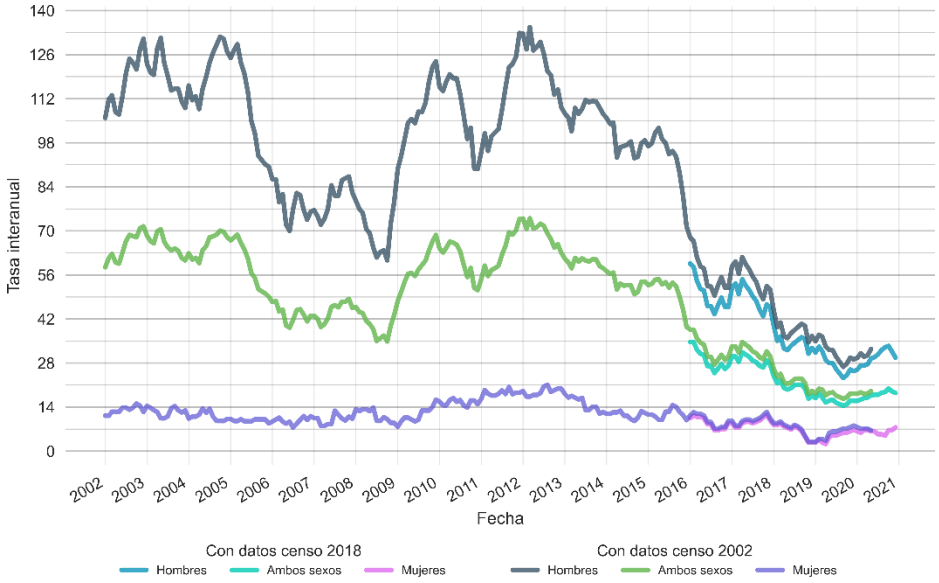

Fuente: elaboración propia con datos de PNC y proyecciones de población del INE

Santa Rosa: tasa interanual ambos sexos diciembre 2020

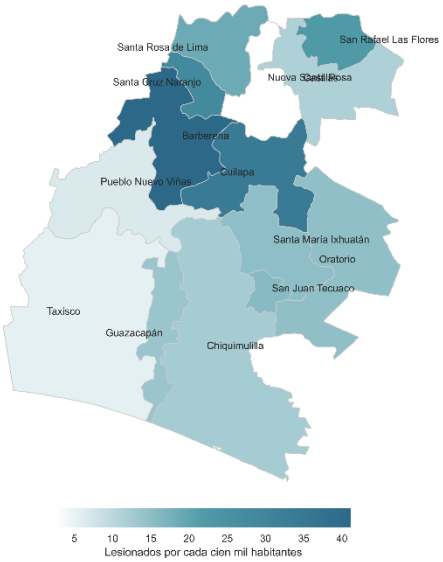

Fuente: elaboración propia con datos de PNC y proyecciones de población del INE

Santa Rosa: lesiones mensuales registradas en 2020 por sexo de la víctima

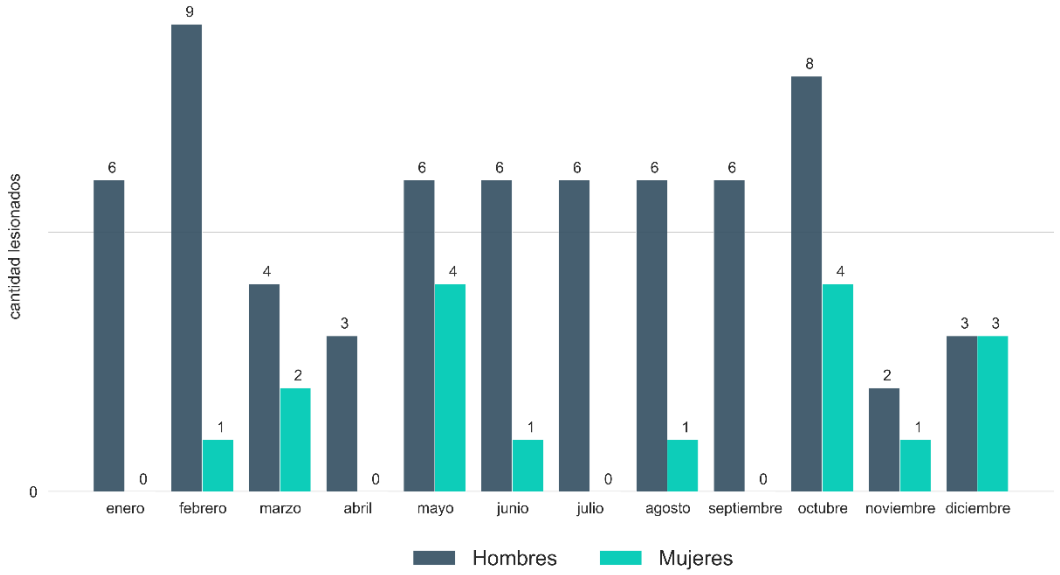

Fuente: elaboración propia con datos de PNC

Santa Rosa: tasa de lesiones y lesiones registradas en diciembre 2020

Código	Municipio	Tasa total	Tasa mujeres	Tasa hombres	Lesiones total	Lesiones mujeres	Lesiones hombres
602	Barberena	41.2	19.3	64.2	1	0	1
601	Cuilapa	34.3	8.5	60.5	0	0	0
612	Santa Cruz Naranjo	28.3	33.8	22.6	0	0	0
605	San Rafael las Flores	21.9	14.4	29.5	0	0	0
603	Santa Rosa de Lima	18.8	0	38.9	0	0	0
607	San Juan Tecuaco	15.7	0	31.1	0	0	0
610	Santa María Ixhuatán	15	0	30.3	0	0	0
606	Oratorio	14.9	7.3	22.7	1	1	0
611	Guazacapán	13.6	9	18.3	1	0	1
608	Chiquimulilla	12.4	9.1	15.8	2	2	0
604	Casillas	11.6	0	24	0	0	0
613	Pueblo Nuevo Viñas	6.8	0	13.4	0	0	0
609	Taxisco	5.5	0	10.9	1	0	1
614	Nueva Santa Rosa	2.6	0	5.3	0	0	0
600	**SANTA ROSA**	**18.5**	**7.6**	**29.7**	**6**	**3**	**3**

Fuente: elaboración propia con datos de PNC y proyecciones de población del INE

SOLOLÁ

Durante el mes de diciembre de 2020, en el departamento de SOLOLÁ se registró un total de 5 lesionados para ambos sexos (1 mujeres y 4 hombres). En lo que va del año, se ha registrado un total de 27 lesionados para ambos sexos (2 mujeres y 25 hombres). La tasa interanual para ambos sexos al mes de diciembre 2020, fue de 5.7 lesionados por cada cien mil habitantes. Para mujeres la tasa interanual fue de 0.8 lesionadas por cada cien mil mujeres. Y para hombres la tasa interanual fue de 11.1.

Sololá: tendencia mensual de la tasa interanual por sexo de la víctima 2001-2020

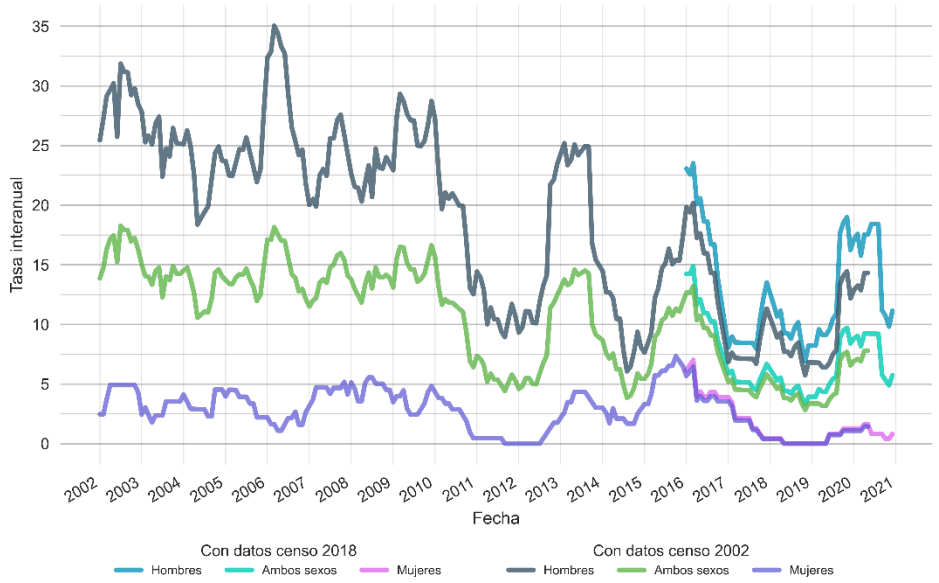

Fuente: elaboración propia con datos de PNC y proyecciones de población del INE

Sololá: tasa interanual ambos sexos diciembre 2020

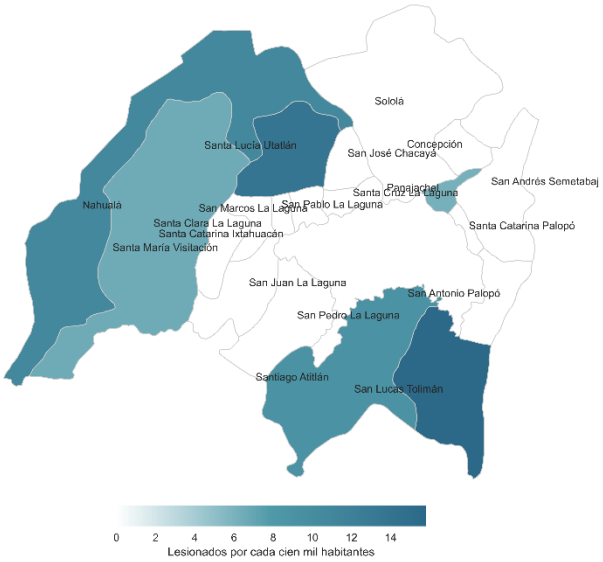

Fuente: elaboración propia con datos de PNC y proyecciones de población del INE

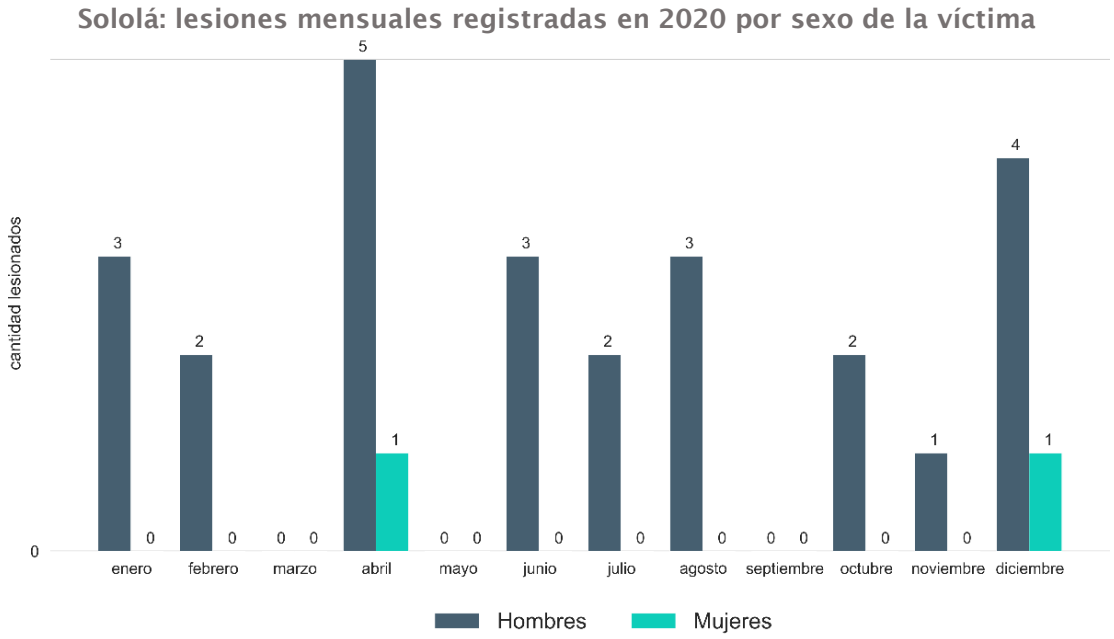

Fuente: elaboración propia con datos de PNC

Sololá: tasa de lesiones y lesiones registradas en diciembre 2020

Código	Municipio	Tasa total	Tasa mujeres	Tasa hombres	Lesiones total	Lesiones mujeres	Lesiones hombres
713	San Lucas Toliman	15.8	0	32	1	0	1
704	Santa Lucía Utatlán	13.8	0	29.6	0	0	0
705	Nahualá	10.8	4.1	18.4	2	1	1
719	Santiago Atitlán	9	0	18.4	0	0	0
706	Santa Catarina Ixtahuacán	6.6	0	14.1	1	0	1
710	Panajachel	6.2	0	12.9	1	0	1
707	Santa Clara La Laguna	0	0	0	0	0	0
708	Concepción	0	0	0	0	0	0
709	San Andrés Semetabaj	0	0	0	0	0	0
702	San José Chacayá	0	0	0	0	0	0
711	Santa Catarina Palopó	0	0	0	0	0	0
712	San Antonio Palopó	0	0	0	0	0	0
703	Santa María Visitación	0	0	0	0	0	0
714	Santa Cruz La Laguna	0	0	0	0	0	0
715	San Pablo La Laguna	0	0	0	0	0	0
716	San Marcos La Laguna	0	0	0	0	0	0
717	San Juan La Laguna	0	0	0	0	0	0
718	San Pedro La Laguna	0	0	0	0	0	0
701	Sololá	0	0	0	0	0	0
700	**SOLOLÁ**	**5.7**	**0.8**	**11.1**	**5**	**1**	**4**

Fuente: elaboración propia con datos de PNC y proyecciones de población del INE

TOTONICAPÁN

Durante el mes de diciembre de 2020, en el departamento de TOTONICAPÁN se registró un total de 0 lesionados para ambos sexos (0 mujeres y 0 hombres). En lo que va del año, se ha registrado un total de 7 lesionados para ambos sexos (3 mujeres y 4 hombres). La tasa interanual para ambos sexos al mes de diciembre 2020, fue de 1.4 lesionados por cada cien mil habitantes. Para mujeres la tasa interanual fue de 1.1 lesionadas por cada cien mil mujeres. Y para hombres la tasa interanual fue de 1.7.

Totonicapán: tendencia mensual de la tasa interanual por sexo de la víctima 2001-2020

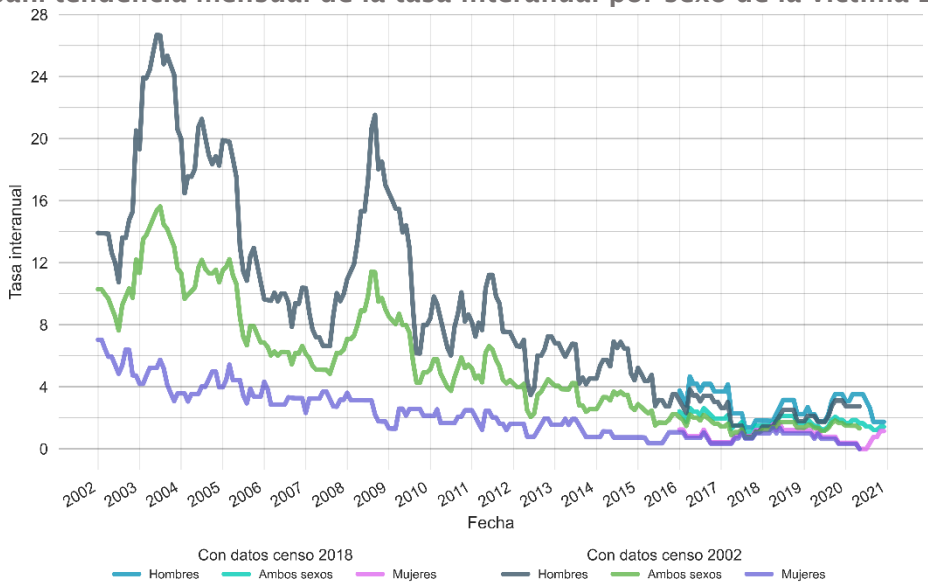

Fuente: elaboración propia con datos de PNC y proyecciones de población del INE

Totonicapán: tasa interanual ambos sexos diciembre 2020

Fuente: elaboración propia con datos de PNC y proyecciones de población del INE

Totonicapán: lesiones mensuales registradas en 2020 por sexo de la víctima

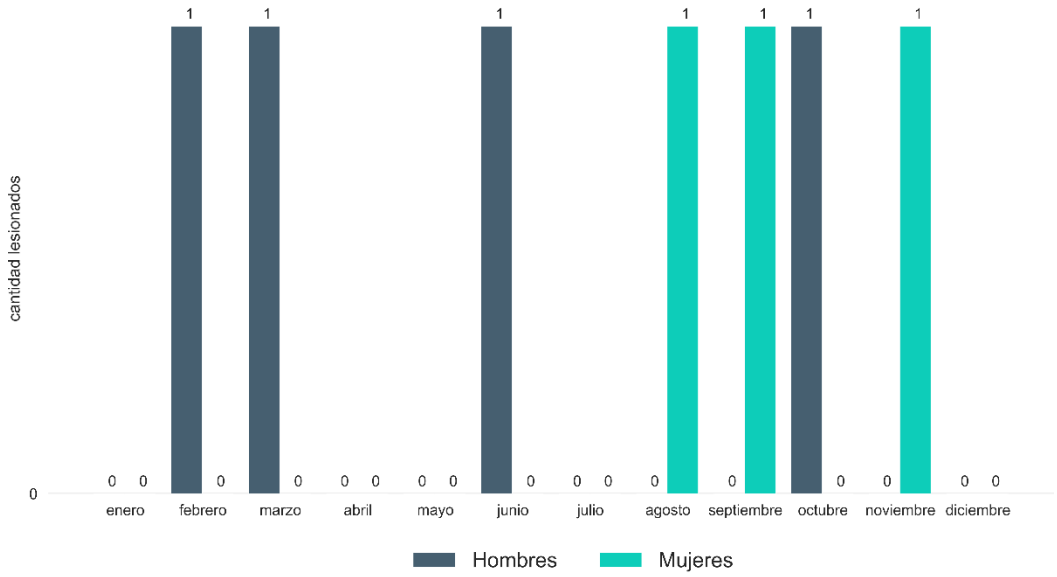

Fuente: elaboración propia con datos de PNC

Totonicapán: tasa de lesiones y lesiones registradas en diciembre 2020

Código	Municipio	Tasa total	Tasa mujeres	Tasa hombres	Lesiones total	Lesiones mujeres	Lesiones hombres
801	Totonicapán	3.4	4.7	1.8	0	0	0
804	San Andrés Xecul	3.4	0	7.3	0	0	0
802	San Cristóbal Totonicapán	2.3	0	5	0	0	0
805	Momostenango	0.7	0	1.5	0	0	0
803	San Francisco El Alto	0	0	0	0	0	0
806	Santa María Chiquimula	0	0	0	0	0	0
807	Santa Lucía La Reforma	0	0	0	0	0	0
808	San Bartolo Aguas Calientes	0	0	0	0	0	0
800	**TOTONICAPÁN**	**1.4**	**1.1**	**1.7**	**0**	**0**	**0**

Fuente: elaboración propia con datos de PNC y proyecciones de población del INE

QUETZALTENANGO

Durante el mes de diciembre de 2020, en el departamento de QUETZALTENANGO se registró un total de 8 lesionados para ambos sexos (1 mujeres y 7 hombres). En lo que va del año, se ha registrado un total de 59 lesionados para ambos sexos (7 mujeres y 52 hombres). La tasa interanual para ambos sexos al mes de diciembre 2020, fue de 6.5 lesionados por cada cien mil habitantes. Para mujeres la tasa interanual fue de 1.5 lesionadas por cada cien mil mujeres. Y para hombres la tasa interanual fue de 12.2.

Quetzaltenango: tendencia mensual de la tasa interanual por sexo de la víctima 2001-2020

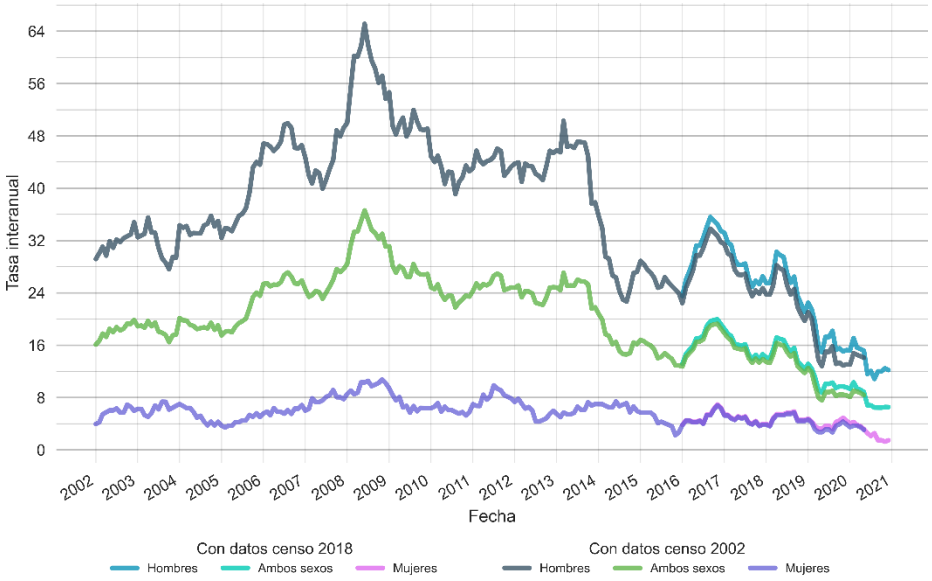

Fuente: elaboración propia con datos de PNC y proyecciones de población del INE

Quetzaltenango: tasa interanual ambos sexos diciembre 2020

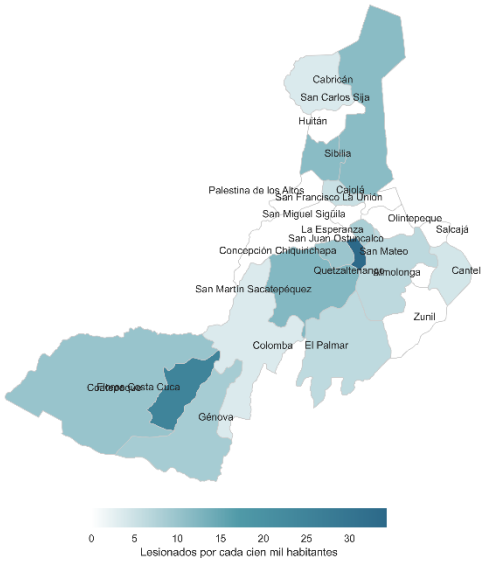

Fuente: elaboración propia con datos de PNC y proyecciones de población del INE

Quetzaltenango: lesiones mensuales registradas en 2020 por sexo de la víctima

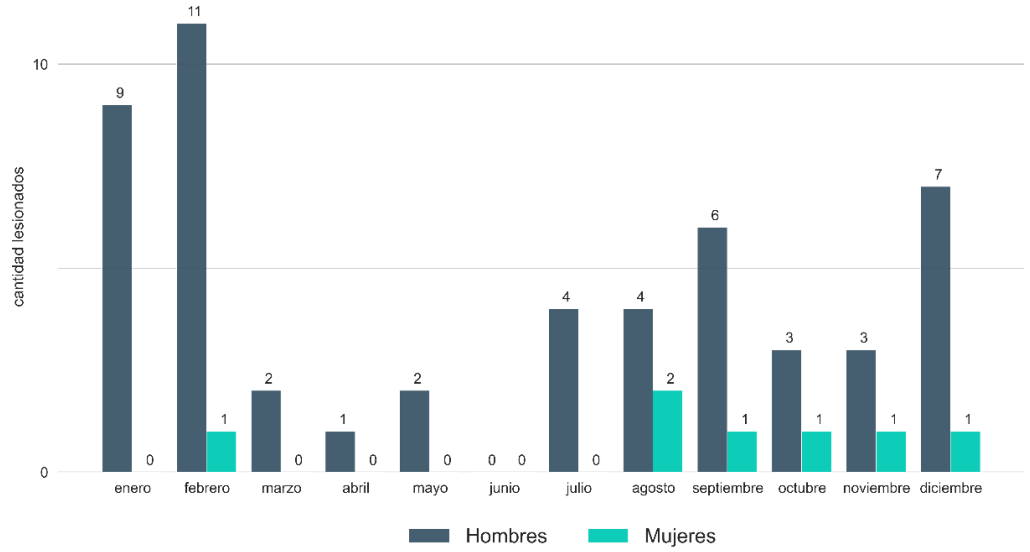

Fuente: elaboración propia con datos de PNC

Quetzaltenango: tasa de lesiones y lesiones registradas en diciembre 2020

Código	Municipio	Tasa total	Tasa mujeres	Tasa hombres	Lesiones total	Lesiones mujeres	Lesiones hombres
910	San Mateo	34.3	0	72.1	1	0	1
922	Flores Costa Cuca	25	16.4	33.8	0	0	0
912	San Martín Sacatepéquez	12.1	5.5	19.9	0	0	0
904	San Carlos Sija	11.5	0	24.3	0	0	0
905	Sibilia	11.4	0	24	0	0	0
920	Coatepeque	10.1	3.3	17.4	3	0	3
911	Concepción Chiquirichapa	9.9	0	21.9	0	0	0
921	Génova	8.8	4.2	13.8	1	1	0
923	La Esperanza	8.2	0	17.3	0	0	0
901	Quetzaltenango	6.5	1	12.7	1	0	1
919	El Palmar	6.4	0	13.1	1	0	1
907	Cajolá	5.2	0	12.3	1	0	1
914	Cantel	4.4	0	8.7	0	0	0
906	Cabricán	3.6	0	8	0	0	0
917	Colomba	3.6	0	7.3	0	0	0
918	San Francisco La Unión	0	0	0	0	0	0
913	Almolonga	0	0	0	0	0	0
916	Zunil	0	0	0	0	0	0
915	Huitán	0	0	0	0	0	0
902	Salcajá	0	0	0	0	0	0
909	San Juan Ostuncalco	0	0	0	0	0	0
908	San Miguel Siguilá	0	0	0	0	0	0
903	Olintepeque	0	0	0	0	0	0
924	Palestina de los Altos	0	0	0	0	0	0
900	**QUETZALTENANGO**	**6.5**	**1.5**	**12.2**	**8**	**1**	**7**

Fuente: elaboración propia con datos de PNC y proyecciones de población del INE

SUCHITEPÉQUEZ

Durante el mes de diciembre de 2020, en el departamento de SUCHITEPÉQUEZ se registró un total de 5 lesionados para ambos sexos (2 mujeres y 3 hombres). En lo que va del año, se ha registrado un total de 42 lesionados para ambos sexos (7 mujeres y 35 hombres). La tasa interanual para ambos sexos al mes de diciembre 2020, fue de 6.9 lesionados por cada cien mil habitantes. Para mujeres la tasa interanual fue de 2.3 lesionadas por cada cien mil mujeres. Y para hombres la tasa interanual fue de 11.7.

Suchitepéquez: tendencia mensual de la tasa interanual por sexo de la víctima 2001-2020

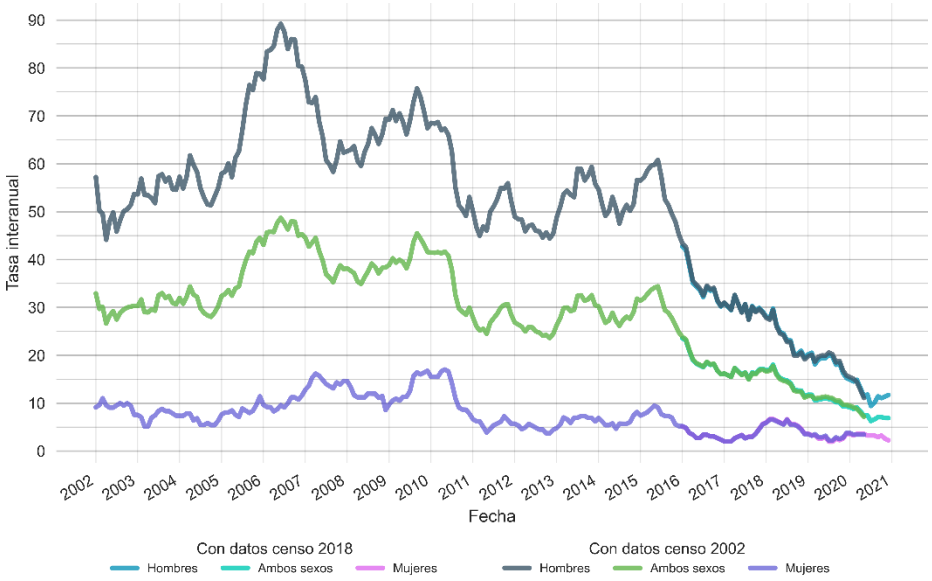

Fuente: elaboración propia con datos de PNC y proyecciones de población del INE

Suchitepéquez: tasa interanual ambos sexos diciembre 2020

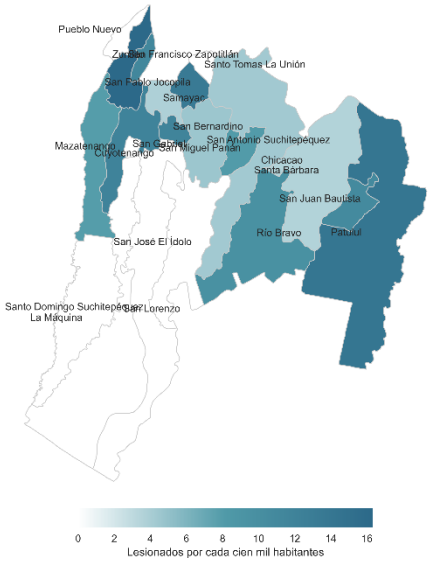

Fuente: elaboración propia con datos de PNC y proyecciones de población del INE

Suchitepéquez: lesiones mensuales registradas en 2020 por sexo de la víctima

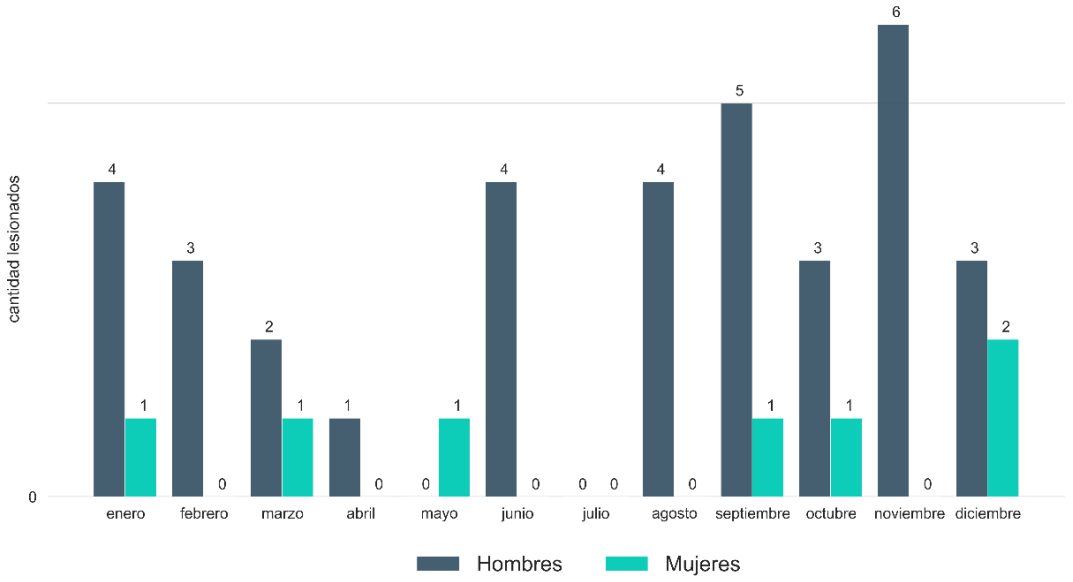

Fuente: elaboración propia con datos de PNC

Suchitepéquez: tasa de lesiones y lesiones registradas en diciembre 2020

Código	Municipio	Tasa total	Tasa mujeres	Tasa hombres	Lesiones total	Lesiones mujeres	Lesiones hombres
1003	San Francisco Zapotitlán	16.3	7.9	25.2	0	0	0
1014	Patulul	14.2	4.7	23.8	0	0	0
1009	San Pablo Jocopilas	13.4	8.5	18.7	1	1	0
1001	Mazatenango	12	2.3	22.1	1	0	1
1004	San Bernardino	11.8	0	24.3	0	0	0
1018	Zunilito	11.4	0	22.8	0	0	0
1016	San Juan Bautista	10.8	0	21.8	0	0	0
1020	Rio Bravo	9.7	0	19.4	0	0	0
1011	San Miguel Panán	8.1	0	16.5	0	0	0
1002	Cuyotenango	7.9	5.2	10.8	3	1	2
1010	San Antonio Suchitepéquez	4.6	6.1	3.1	0	0	0
1013	Chicacao	4.4	0	8.9	0	0	0
1008	Samayac	3.8	0	7.7	0	0	0
1015	Santa Bárbara	3.6	0	7.2	0	0	0
1012	San Gabriel	0	0	0	0	0	0
1007	San Lorenzo	0	0	0	0	0	0
1017	Santo Tomás La Unión	0	0	0	0	0	0
1006	Santo Domingo Suchitepéquez	0	0	0	0	0	0
1019	Pueblo Nuevo	0	0	0	0	0	0
1005	San José El Idolo	0	0	0	0	0	0
1021	San José La Máquina	0	0	0	0	0	0
1000	**SUCHITEPÉQUEZ**	**6.9**	**2.3**	**11.7**	**5**	**2**	**3**

Fuente: elaboración propia con datos de PNC y proyecciones de población del INE

RETALHULEU

Durante el mes de diciembre de 2020, en el departamento de RETALHULEU se registró un total de 3 lesionados para ambos sexos (1 mujeres y 2 hombres). En lo que va del año, se ha registrado un total de 37 lesionados para ambos sexos (8 mujeres y 29 hombres). La tasa interanual para ambos sexos al mes de diciembre 2020, fue de 9.9 lesionados por cada cien mil habitantes. Para mujeres la tasa interanual fue de 4.2 lesionadas por cada cien mil mujeres. Y para hombres la tasa interanual fue de 15.9.

Retalhuleu: tendencia mensual de la tasa interanual por sexo de la víctima 2001-2020

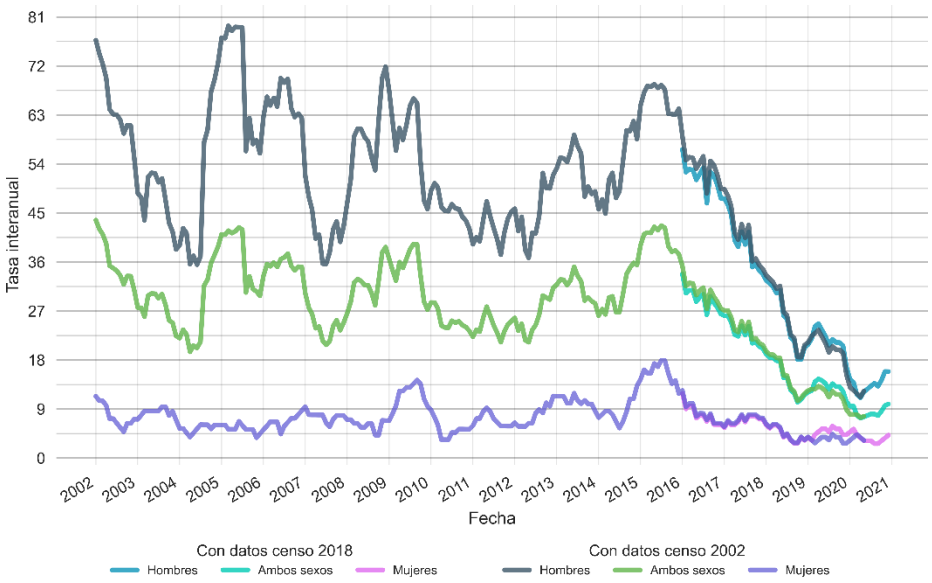

Fuente: elaboración propia con datos de PNC y proyecciones de población del INE

Retalhuleu: tasa interanual ambos sexos diciembre 2020

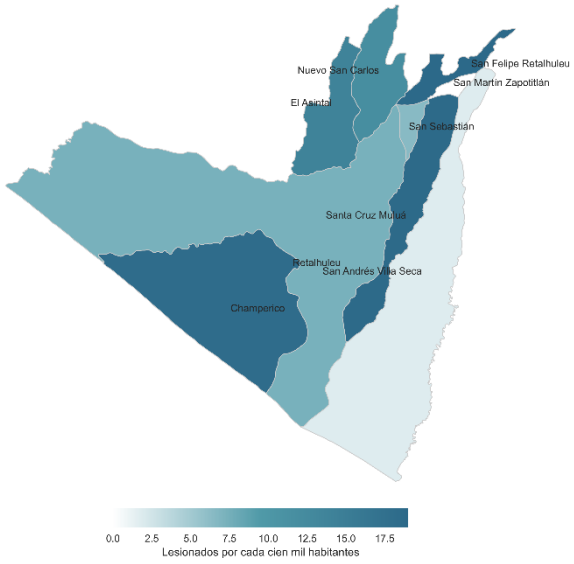

Fuente: elaboración propia con datos de PNC y proyecciones de población del INE

Retalhuleu: lesiones mensuales registradas en 2020 por sexo de la víctima

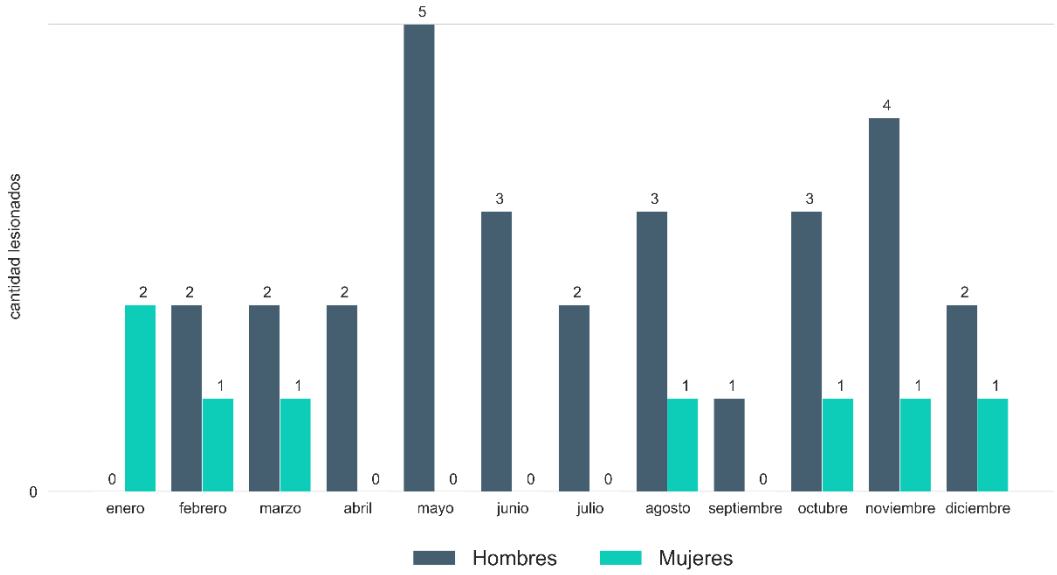

Fuente: elaboración propia con datos de PNC

Retalhuleu: tasa de lesiones y lesiones registradas en diciembre 2020

Código	Municipio	Tasa total	Tasa mujeres	Tasa hombres	Lesiones total	Lesiones mujeres	Lesiones hombres
1105	San Felipe	19	7.4	31.5	0	0	0
1103	Santa Cruz Muluá	18.8	0	37.9	0	0	0
1107	Champerico	18.3	5.1	31.9	0	0	0
1109	El Asintal	14	9	19.3	0	0	0
1108	Nuevo San Carlos	12	0	24.3	2	0	2
1101	Retalhuleu	7.3	5.3	9.4	1	1	0
1102	San Sebastián	6.5	0	13.4	0	0	0
1106	San Andrés Villa Seca	1.8	3.6	0	0	0	0
1104	San Martín Zapotitlán	0	0	0	0	0	0
1100	**RETALHULEU**	**9.9**	**4.2**	**15.9**	**3**	**1**	**2**

Fuente: elaboración propia con datos de PNC y proyecciones de población del INE

SAN MARCOS

Durante el mes de diciembre de 2020, en el departamento de SAN MARCOS se registró un total de 7 lesionados para ambos sexos (0 mujeres y 7 hombres). En lo que va del año, se ha registrado un total de 52 lesionados para ambos sexos (8 mujeres y 44 hombres). La tasa interanual para ambos sexos al mes de diciembre 2020, fue de 4.4 lesionados por cada cien mil habitantes. Para mujeres la tasa interanual fue de 1.3 lesionadas por cada cien mil mujeres. Y para hombres la tasa interanual fue de 7.7.

San Marcos: tendencia mensual de la tasa interanual por sexo de la víctima 2001-2020

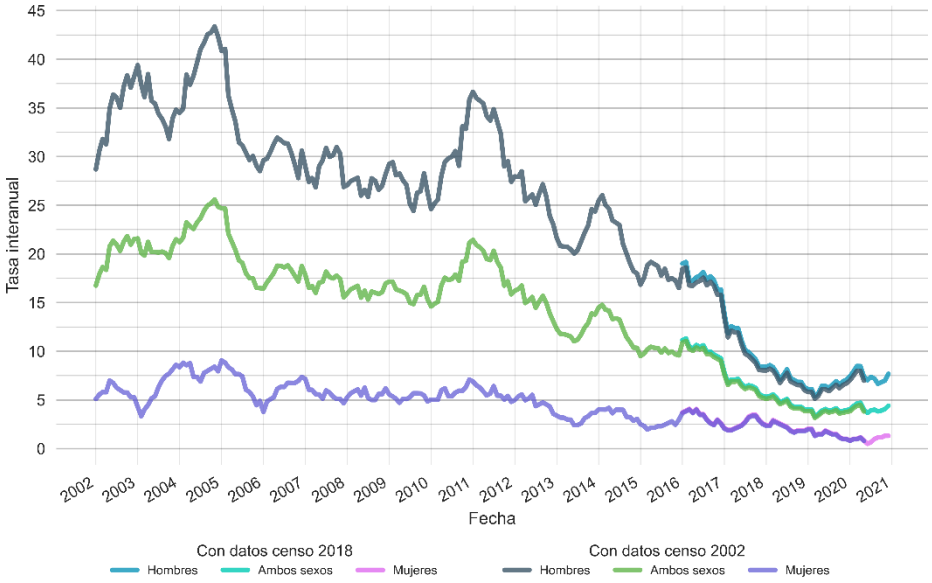

Fuente: elaboración propia con datos de PNC y proyecciones de población del INE

San Marcos: tasa interanual ambos sexos diciembre 2020

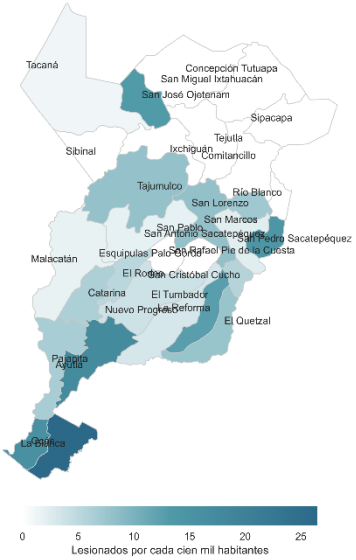

Fuente: elaboración propia con datos de PNC y proyecciones de población del INE

San Marcos: lesiones mensuales registradas en 2020 por sexo de la víctima

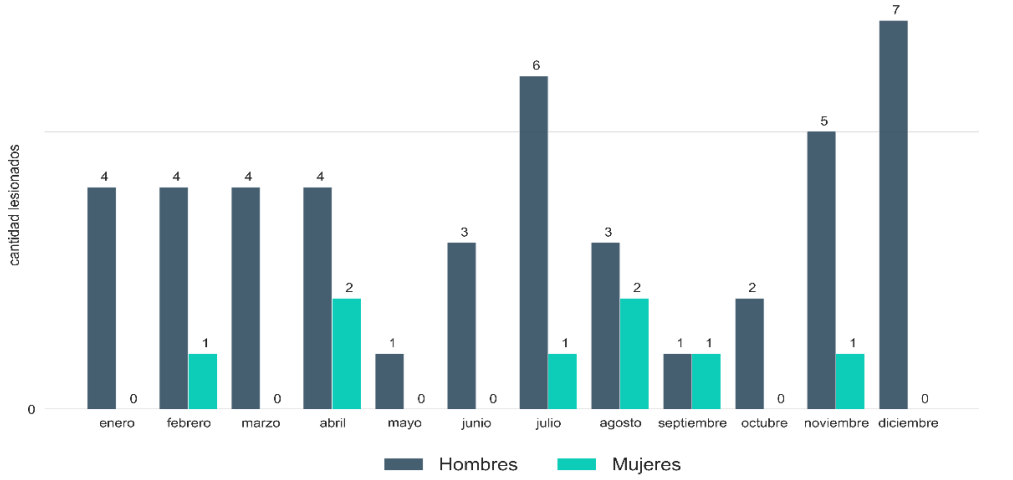

Fuente: elaboración propia con datos de PNC

San Marcos: tasa de lesiones y lesiones registradas en diciembre 2020

Código	Municipio	Tasa total	Tasa mujeres	Tasa hombres	Lesiones total	Lesiones mujeres	Lesiones hombres
1230	La Blanca	26.5	17.7	35.4	1	0	1
1222	Pajapita	17.3	8.4	26.6	1	0	1
1218	Ocós	15.8	15.5	16	0	0	0
1203	San Antonio Sacatepéquez	14.4	9.2	20.1	1	0	1
1224	San José Ojetenam	13.2	8.7	17.9	0	0	0
1221	La Reforma	12.7	0	25.7	3	0	3
1201	San Marcos	8.2	0	17.3	0	0	0
1209	Tajumulco	8	0	16.8	0	0	0
1220	El Quetzal	7.8	0	15.8	0	0	0
1229	San Lorenzo	7.2	0	15	0	0	0
1217	Ayutla	6.5	0	13.5	0	0	0
1216	Catarina	6.2	0	12.6	0	0	0
1225	San Cristóbal Cucho	5.6	0	11.7	0	0	0
1214	El Rodeo	5.2	0	10.4	0	0	0
1213	El Tumbador	3.9	0	7.8	0	0	0
1212	Nuevo Progreso	3.2	0	6.4	0	0	0
1202	San Pedro Sacatepéquez	2.4	0	5	0	0	0
1219	San Pablo	1.9	0	4	0	0	0
1215	Malacatán	1.8	1.8	1.9	0	0	0
1207	Tacaná	1.2	0	2.5	1	0	1
1206	Concepción Tutuapa	0	0	0	0	0	0
1205	San Miguel Ixtahuacán	0	0	0	0	0	0
1223	Ixchiguán	0	0	0	0	0	0
1204	Comitancillo	0	0	0	0	0	0
1211	San Rafael Pié de La Cuesta	0	0	0	0	0	0
1226	Sipacapa	0	0	0	0	0	0
1227	Esquipulas Palo Gordo	0	0	0	0	0	0
1228	Rio Blanco	0	0	0	0	0	0
1210	Tejutla	0	0	0	0	0	0
1208	Sibinal	0	0	0	0	0	0
1200	**SAN MARCOS**	**4.4**	**1.3**	**7.7**	**7**	**0**	**7**

Fuente: elaboración propia con datos de PNC y proyecciones de población del INE

HUEHUETENANGO

Durante el mes de diciembre de 2020, en el departamento de HUEHUETENANGO se registró un total de 3 lesionados para ambos sexos (1 mujeres y 2 hombres). En lo que va del año, se ha registrado un total de 33 lesionados para ambos sexos (9 mujeres y 24 hombres). La tasa interanual para ambos sexos al mes de diciembre 2020, fue de 2.4 lesionados por cada cien mil habitantes. Para mujeres la tasa interanual fue de 1.2 lesionadas por cada cien mil mujeres. Y para hombres la tasa interanual fue de 3.6.

Huehuetenango: tendencia mensual de la tasa interanual por sexo de la víctima 2001-2020

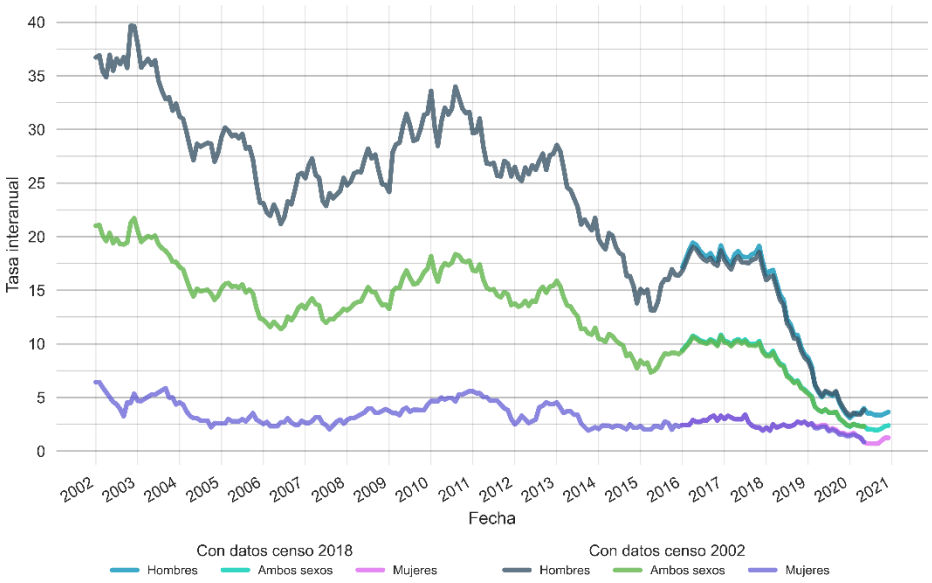

Fuente: elaboración propia con datos de PNC y proyecciones de población del INE

Huehuetenango: tasa interanual ambos sexos diciembre 2020

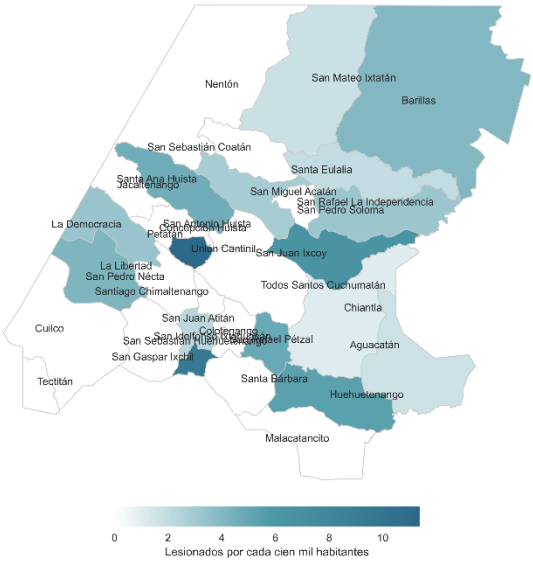

Fuente: elaboración propia con datos de PNC y proyecciones de población del INE

Huehuetenango: lesiones mensuales registradas en 2020 por sexo de la víctima

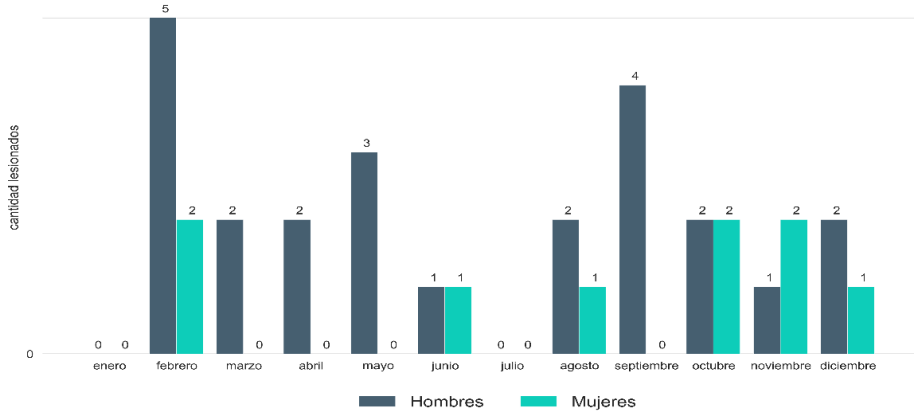

Fuente: elaboración propia con datos de PNC

Huehuetenango: tasa de lesiones y lesiones registradas en diciembre 2020

Código	Municipio	Tasa total	Tasa mujeres	Tasa hombres	Lesiones total	Lesiones mujeres	Lesiones hombres
1332	Unión Cantinil	11.4	21.1	0	0	0	0
1329	San Gaspar Ixchil	9.6	0	20.4	0	0	0
1323	San Juan Ixcoy	6.6	6.2	7	1	0	1
1301	Huehuetenango	5.3	1.4	9.7	0	0	0
1320	San Sebastián Huehuetenango	4.9	4.7	5	0	0	0
1307	Jacaltenango	4.7	0	10	1	0	1
1311	La Libertad	4.2	0	8.8	0	0	0
1326	Barillas	4	4.7	3.3	0	0	0
1312	La Democracia	3.3	0	6.9	0	0	0
1308	San Pedro Soloma	3.2	0	7.2	0	0	0
1313	San Miguel Acatán	2.8	0	6	0	0	0
1319	Colotenango	2.3	0	4.8	0	0	0
1317	Santa Eulalia	2	0	4.1	0	0	0
1318	San Mateo Ixtatán	1.7	0	3.6	0	0	0
1327	Aguacatán	1.7	3.1	0	1	1	0
1302	Chiantla	1.1	0	2.3	0	0	0
1314	San Rafael La Independencia	0	0	0	0	0	0
1325	San Sebastián Coatán	0	0	0	0	0	0
1303	Malacatancito	0	0	0	0	0	0
1331	Santa Ana Huista	0	0	0	0	0	0
1330	Santiago Chimaltenango	0	0	0	0	0	0
1304	Cuilco	0	0	0	0	0	0
1328	San Rafael Petzal	0	0	0	0	0	0
1305	Nentón	0	0	0	0	0	0
1324	San Antonio Huista	0	0	0	0	0	0
1315	Todos Santos Cuchumatán	0	0	0	0	0	0
1306	San Pedro Necta	0	0	0	0	0	0
1322	Concepción Huista	0	0	0	0	0	0
1321	Tectitán	0	0	0	0	0	0
1309	San Ildefonso Ixtahuacán	0	0	0	0	0	0
1310	Santa Bárbara	0	0	0	0	0	0
1316	San Juan Atitán	0	0	0	0	0	0
1333	Petatán	0	0	0	0	0	0
1300	**HUEHUETENANGO**	**2.4**	**1.2**	**3.6**	**3**	**1**	**2**

Fuente: elaboración propia con datos de PNC y proyecciones de población del INE

QUICHÉ

Durante el mes de diciembre de 2020, en el departamento de QUICHE se registró un total de 1 lesionados para ambos sexos (1 mujeres y 0 hombres). En lo que va del año, se ha registrado un total de 28 lesionados para ambos sexos (5 mujeres y 23 hombres). La tasa interanual para ambos sexos al mes de diciembre 2020, fue de 2.6 lesionados por cada cien mil habitantes. Para mujeres la tasa interanual fue de 0.9 lesionadas por cada cien mil mujeres. Y para hombres la tasa interanual fue de 4.5.

Quiché: tendencia mensual de la tasa interanual por sexo de la víctima 2001-2020

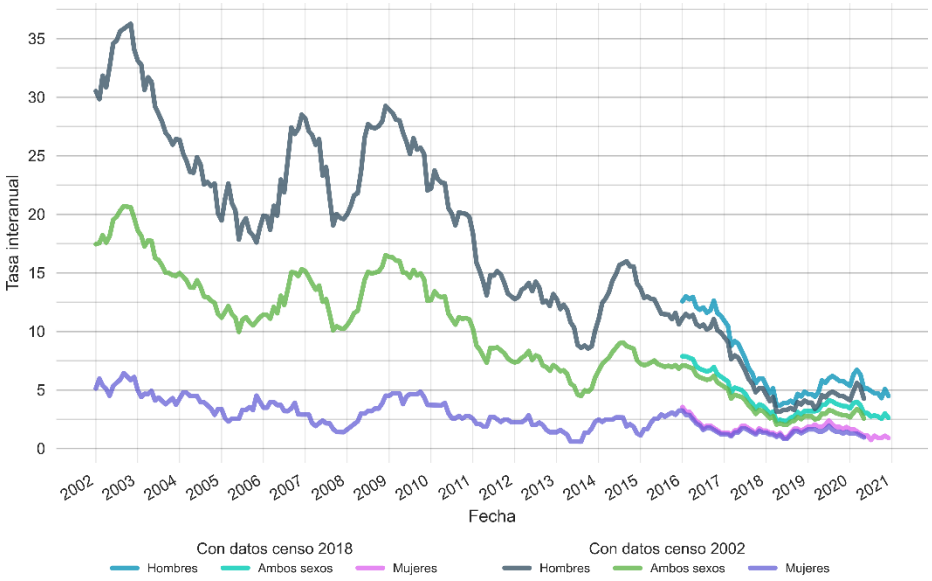

Fuente: elaboración propia con datos de PNC y proyecciones de población del INE

Quiché: tasa interanual ambos sexos diciembre 2020

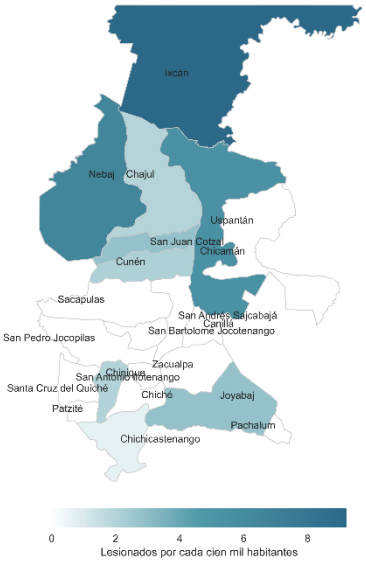

Fuente: elaboración propia con datos de PNC y proyecciones de población del INE

Quiché: lesiones mensuales registradas en 2020 por sexo de la víctima

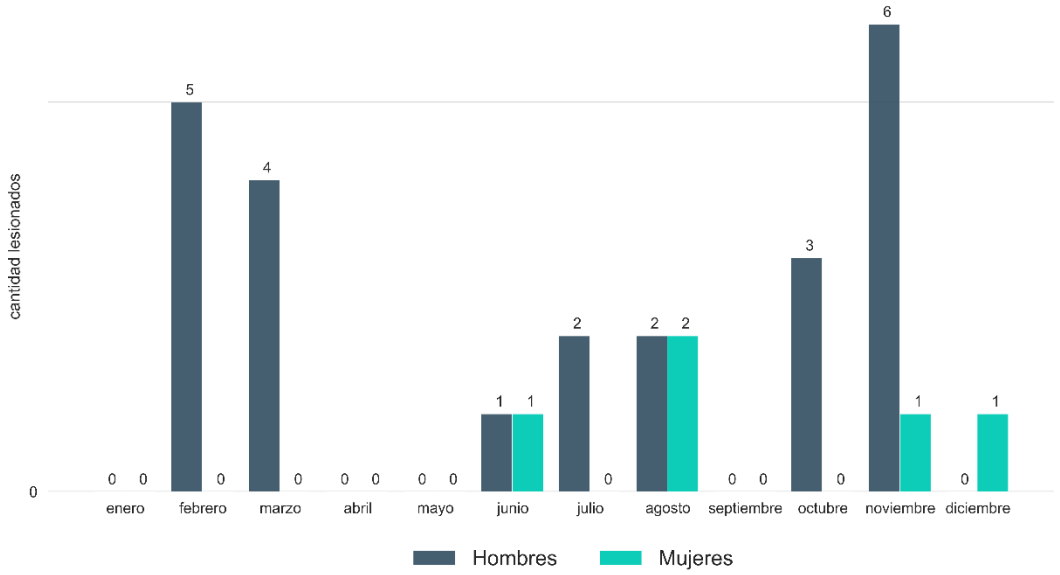

Fuente: elaboración propia con datos de PNC

Quiché: tasa de lesiones y lesiones registradas en diciembre 2020

Código	Municipio	Tasa total	Tasa mujeres	Tasa hombres	Lesiones total	Lesiones mujeres	Lesiones hombres
1420	Ixcán	9.2	3.7	14.7	0	0	0
1413	Santa María Nebaj	6.5	0	13.9	0	0	0
1415	San Miguel Uspantán	5.4	2.7	8.3	0	0	0
1412	Joyabaj	2.8	1.7	4.1	0	0	0
1411	San Juan Cotzal	2.8	0	5.7	0	0	0
1410	Cunén	2.1	0	4.4	0	0	0
1401	Santa Cruz del Quiché	2	0	4.3	0	0	0
1405	Chajul	2	0	4	0	0	0
1406	Chichicastenango	0.7	1.3	0	1	1	0
1408	San Antonio Ilotenango	0	0	0	0	0	0
1409	San Pedro Jocopilas	0	0	0	0	0	0
1407	Patzité	0	0	0	0	0	0
1402	Chiché	0	0	0	0	0	0
1414	San Andrés Sajcabajá	0	0	0	0	0	0
1404	Zacualpa	0	0	0	0	0	0
1416	Sacapulas	0	0	0	0	0	0
1417	San Bartolomé Jocotenango	0	0	0	0	0	0
1418	Canillá	0	0	0	0	0	0
1419	Chicamán	0	0	0	0	0	0
1403	Chinique	0	0	0	0	0	0
1421	Pachalum	0	0	0	0	0	0
1400	QUICHE	2.6	0.9	4.5	1	1	0

Fuente: elaboración propia con datos de PNC y proyecciones de población del INE

BAJA VERAPAZ

Durante el mes de diciembre de 2020, en el departamento de BAJA VERAPAZ se registró un total de 2 lesionados para ambos sexos (1 mujeres y 1 hombres). En lo que va del año, se ha registrado un total de 33 lesionados para ambos sexos (12 mujeres y 21 hombres). La tasa interanual para ambos sexos al mes de diciembre 2020, fue de 10.0 lesionados por cada cien mil habitantes. Para mujeres la tasa interanual fue de 7.0 lesionadas por cada cien mil mujeres. Y para hombres la tasa interanual fue de 13.1.

Baja Verapaz: tendencia mensual de la tasa interanual por sexo de la víctima 2001-2020

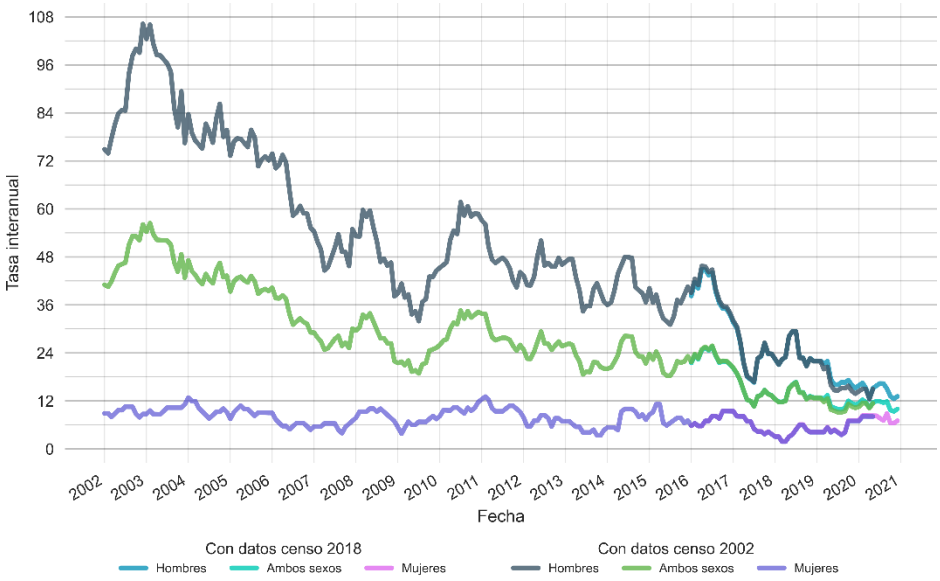

Fuente: elaboración propia con datos de PNC y proyecciones de población del INE

Baja Verapaz: tasa interanual ambos sexos diciembre 2020

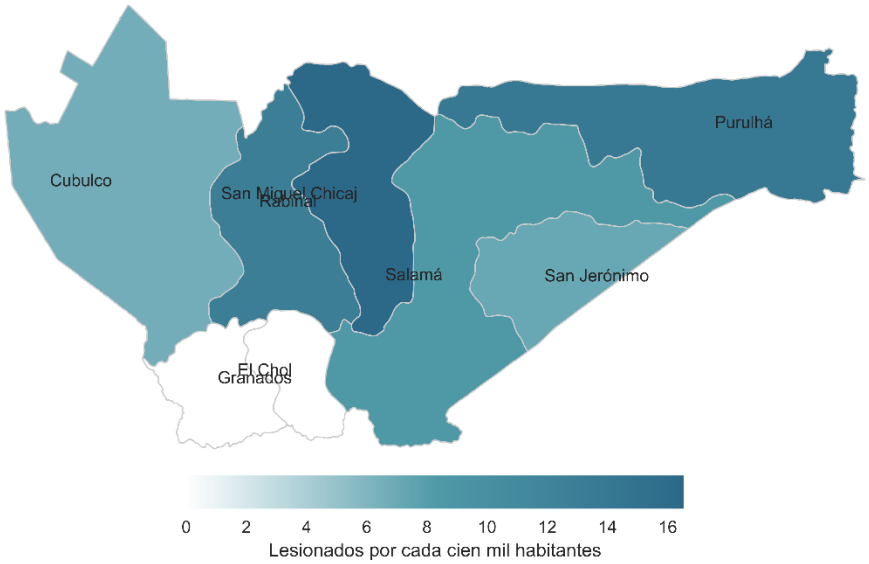

Fuente: elaboración propia con datos de PNC y proyecciones de población del INE

Baja Verapaz: lesiones mensuales registradas en 2020 por sexo de la víctima

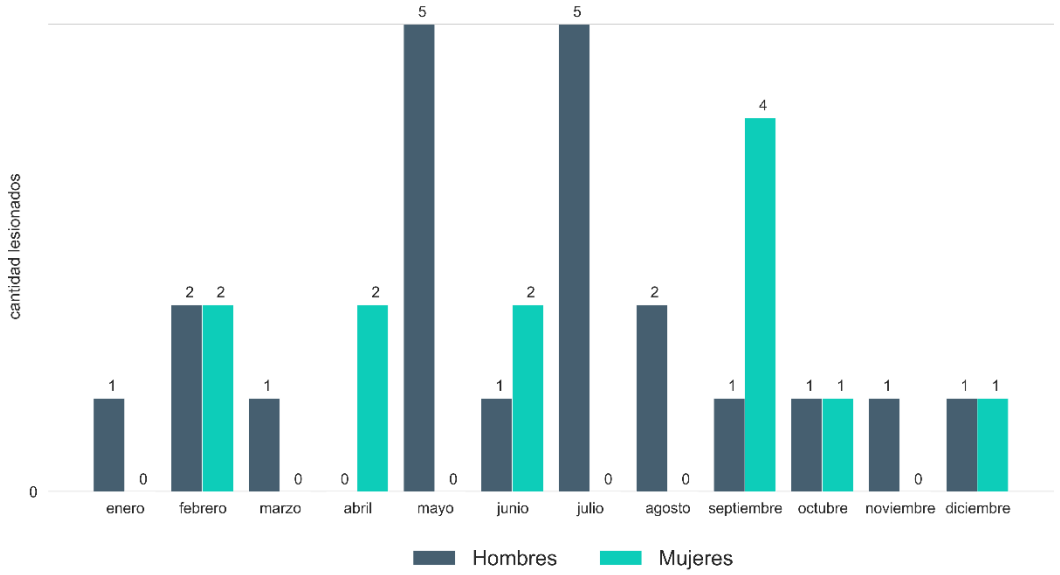

Fuente: elaboración propia con datos de PNC

Baja Verapaz: total de lesiones registrados en diciembre 2020

Código	Municipio	Tasa total	Tasa mujeres	Tasa hombres	Lesiones total	Lesiones mujeres	Lesiones hombres
1502	San Miguel Chicaj	16.5	21.2	11.5	0	0	0
1508	Purulhá	13.9	3.1	24.9	0	0	0
1503	Rabinal	13	12.5	13.6	1	1	0
1501	Salamá	8.5	5.5	11.8	1	0	1
1507	San Jerónimo	7.1	0	14.6	0	0	0
1504	Cubulco	6.7	6.4	6.9	0	0	0
1505	Granados	0	0	0	0	0	0
1506	El Chol	0	0	0	0	0	0
1500	**BAJA VERAPAZ**	**10**	**7**	**13.1**	**2**	**1**	**1**

Fuente: elaboración propia con datos de PNC y proyecciones de población del INE

ALTA VERAPAZ

Durante el mes de diciembre de 2020, en el departamento de ALTA VERAPAZ se registró un total de 9 lesionados para ambos sexos (1 mujeres y 8 hombres). En lo que va del año, se ha registrado un total de 91 lesionados para ambos sexos (16 mujeres y 75 hombres). La tasa interanual para ambos sexos al mes de diciembre 2020, fue de 6.8 lesionados por cada cien mil habitantes. Para mujeres la tasa interanual fue de 2.4 lesionadas por cada cien mil mujeres. Y para hombres la tasa interanual fue de 11.3.

Alta Verapaz: tendencia mensual de la tasa interanual por sexo de la víctima 2001-2020

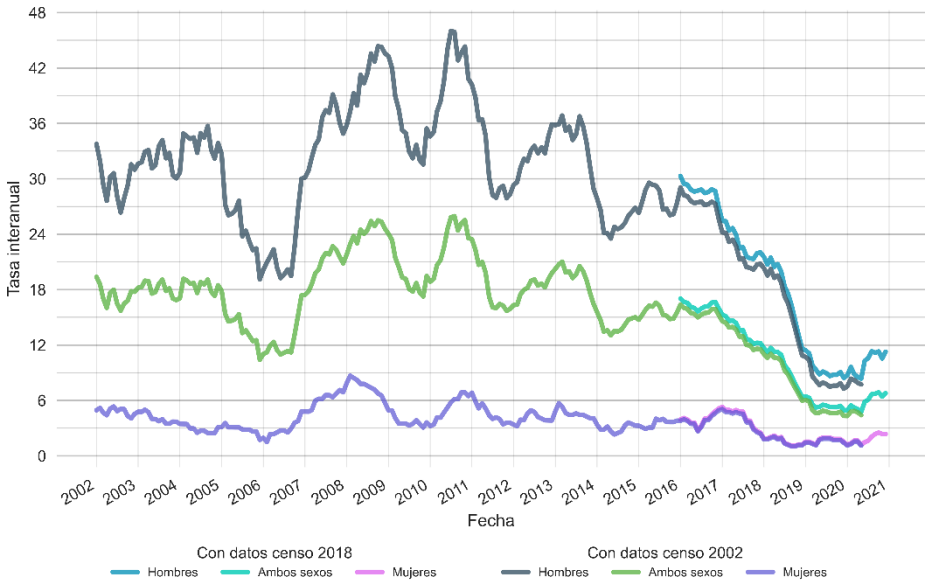

Fuente: elaboración propia con datos de PNC y proyecciones de población del INE

Alta Verapaz: tasa interanual ambos sexos diciembre 2020

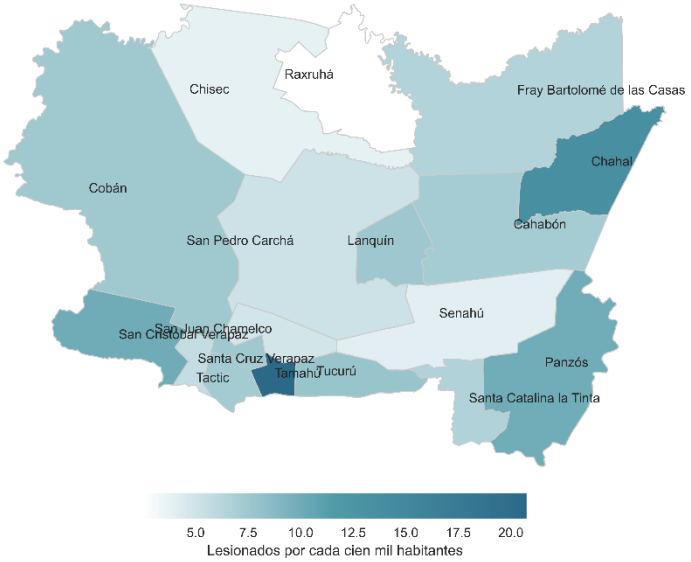

Fuente: elaboración propia con datos de PNC y proyecciones de población del INE

Alta Verapaz: lesiones mensuales registradas en 2020 por sexo de la víctima

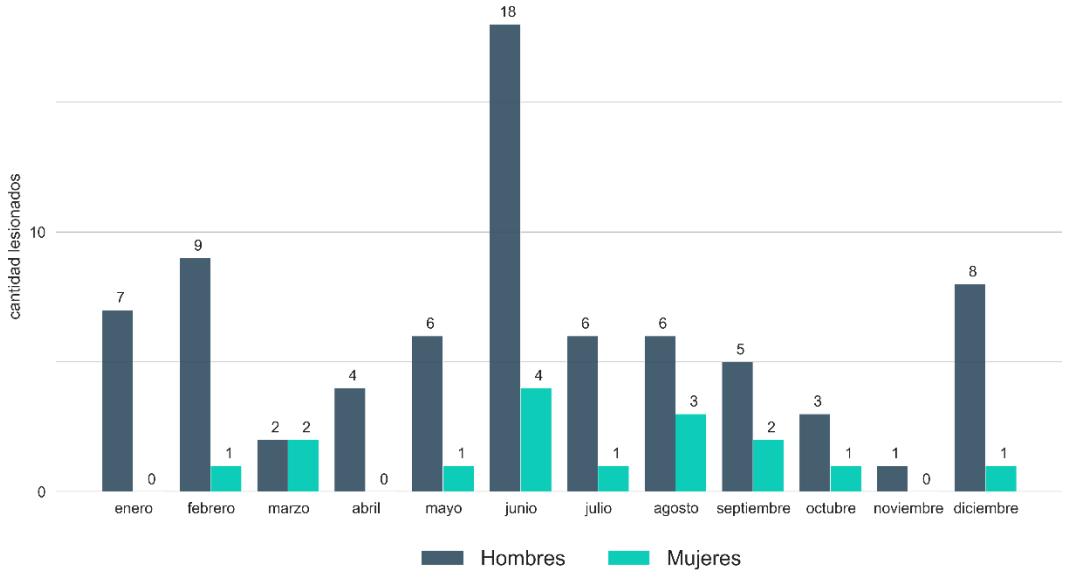

Fuente: elaboración propia con datos de PNC

Alta Verapaz: total de lesiones registrados en diciembre 2020

Código	Municipio	Tasa total	Tasa mujeres	Tasa hombres	Lesiones total	Lesiones mujeres	Lesiones hombres
1605	Tamahú	20.7	8.2	33.4	0	0	0
1614	Chahal	13.7	6.8	20.6	0	0	0
1603	San Cristóbal Verapaz	10	5	15.2	1	0	1
1607	Panzós	10	2.5	17.3	1	0	1
1606	Tucurú	7.9	4	11.8	2	0	2
1611	Lanquín	7.6	0	15.1	0	0	0
1601	Cobán	7.5	0.9	14.5	2	0	2
1604	Tactic	7.2	9.3	5	0	0	0
1612	Cahabón	7.2	0	14.4	0	0	0
1616	Santa Catalina la Tinta	6.6	4.4	8.9	0	0	0
1615	Fray Bartolomé de Las Casas	6.5	7.8	5.2	1	0	1
1602	Santa Cruz Verapaz	5.6	0	11.5	0	0	0
1609	San Pedro Carchá	5.2	1.6	8.9	0	0	0
1610	San Juan Chamelco	4.9	0	10.1	0	0	0
1608	Senahú	4.1	2	6.1	1	1	0
1613	Chisec	3.8	0	7.5	1	0	1
1617	Raxruhá	2.5	0	5	0	0	0
1600	**ALTA VERAPAZ**	**6.8**	**2.4**	**11.3**	**9**	**1**	**8**

Fuente: elaboración propia con datos de PNC y proyecciones de población del INE

PETÉN

Durante el mes de diciembre de 2020, en el departamento de PETEN se registró un total de 7 lesionados para ambos sexos (3 mujeres y 4 hombres). En lo que va del año, se ha registrado un total de 134 lesionados para ambos sexos (23 mujeres y 111 hombres). La tasa interanual para ambos sexos al mes de diciembre 2020, fue de 21.7 lesionados por cada cien mil habitantes. Para mujeres la tasa interanual fue de 7.4 lesionadas por cada cien mil mujeres. Y para hombres la tasa interanual fue de 36.0.

Petén: tendencia mensual de la tasa interanual por sexo de la víctima 2001-2020

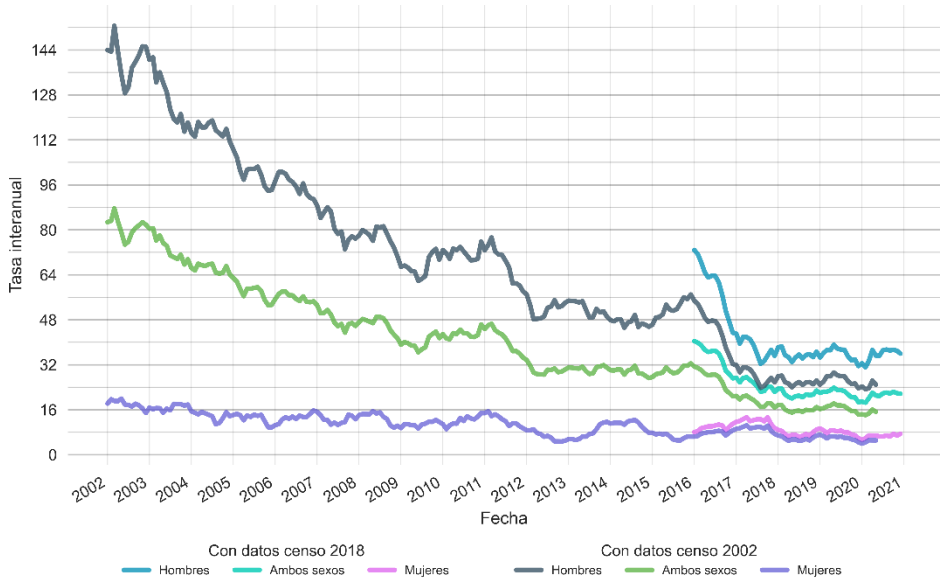

Fuente: elaboración propia con datos de PNC y proyecciones de población del INE

Petén: tasa interanual ambos sexos diciembre 2020

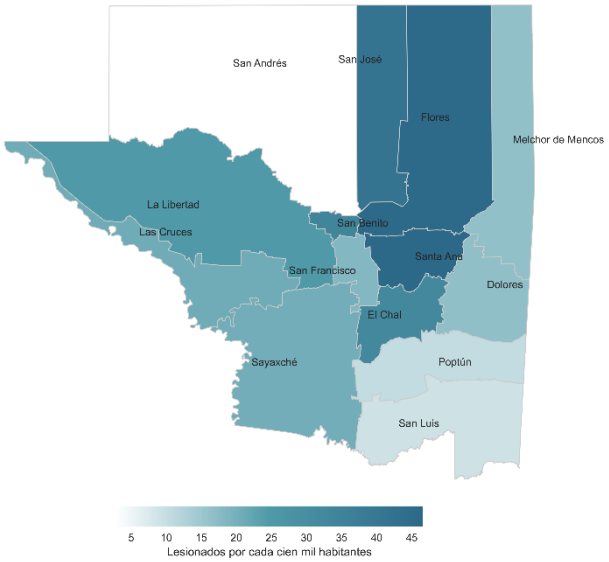

Fuente: elaboración propia con datos de PNC y proyecciones de población del INE

Petén: lesiones mensuales registradas en 2020 por sexo de la víctima

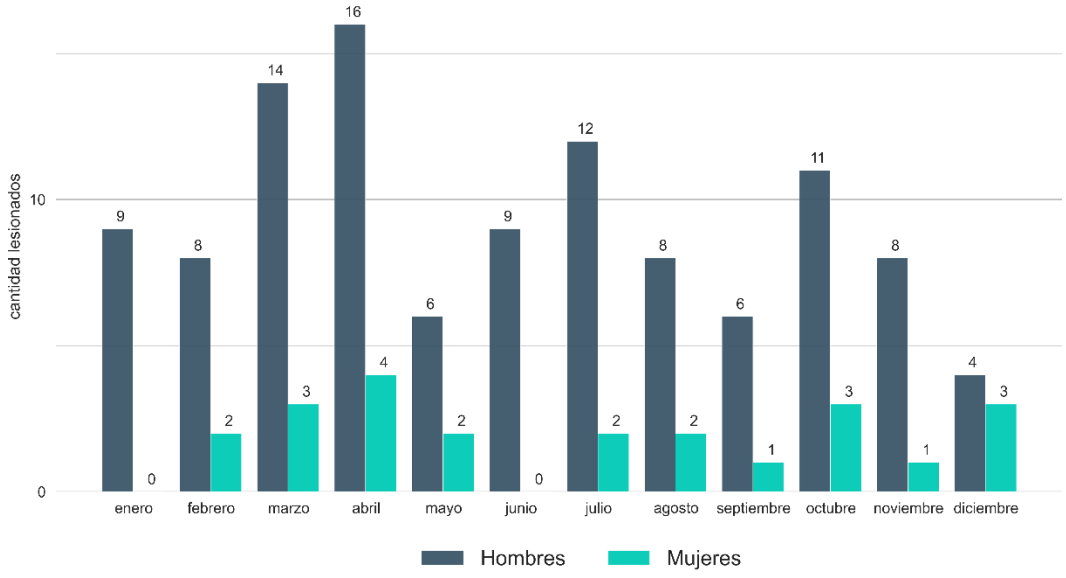

Fuente: elaboración propia con datos de PNC

Petén: tasa de lesiones y lesiones registradas en diciembre 2020

Código	Municipio	Tasa total	Tasa mujeres	Tasa hombres	Lesiones total	Lesiones mujeres	Lesiones hombres
1707	Santa Ana	46.5	0	94	0	0	0
1701	Flores	46.1	22.7	70.1	0	0	0
1702	San José	41.7	28.4	54.5	0	0	0
1703	San Benito	34.1	14.8	54.4	2	1	1
1714	El Chal	32.6	0	65.5	0	0	0
1705	La Libertad	25	7.2	42.2	0	0	0
1713	Las Cruces	20.9	10.6	30.9	1	0	1
1710	Sayaxché	20.5	8.3	32.5	2	1	1
1706	San Francisco	18.3	0	36.4	0	0	0
1708	Dolores	16.7	0	33.5	0	0	0
1711	Melchor de Mencos	16.6	6.7	26.5	0	0	0
1712	Poptún	10.4	2.9	18.2	2	1	1
1709	San Luis	9.2	5.2	13.2	0	0	0
1704	San Andrés	2.9	0	5.6	0	0	0
1700	**PETEN**	**21.7**	**7.4**	**36**	**7**	**3**	**4**

Fuente: elaboración propia con datos de PNC y proyecciones de población del INE

IZABAL

Durante el mes de diciembre de 2020, en el departamento de IZABAL se registró un total de 6 lesionados para ambos sexos (2 mujeres y 4 hombres). En lo que va del año, se ha registrado un total de 110 lesionados para ambos sexos (21 mujeres y 89 hombres). La tasa interanual para ambos sexos al mes de diciembre 2020, fue de 24.8 lesionados por cada cien mil habitantes. Para mujeres la tasa interanual fue de 9.4 lesionadas por cada cien mil mujeres. Y para hombres la tasa interanual fue de 40.7.

Izabal: tendencia mensual de la tasa interanual por sexo de la víctima 2001-2020

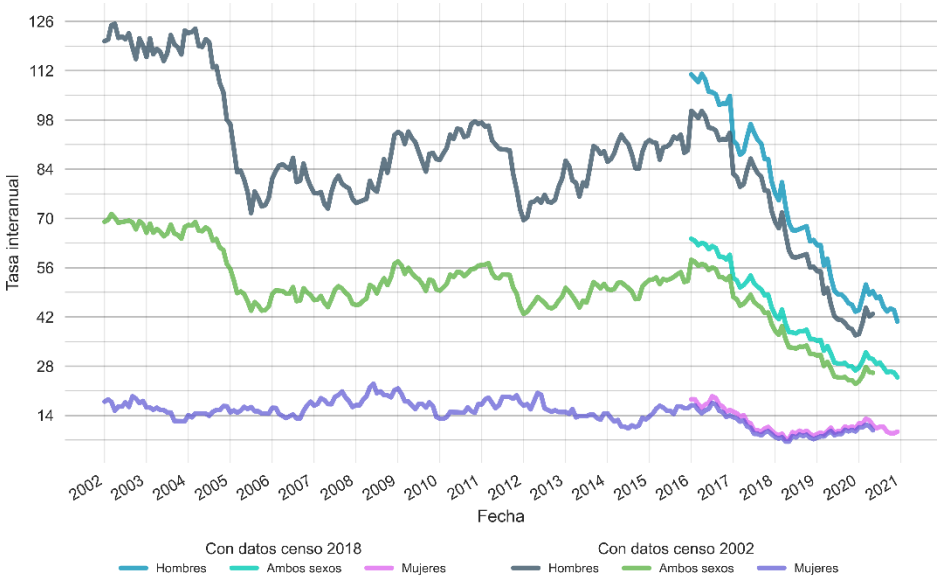

Fuente: elaboración propia con datos de PNC y proyecciones de población del INE

Izabal: tasa interanual ambos sexos diciembre 2020

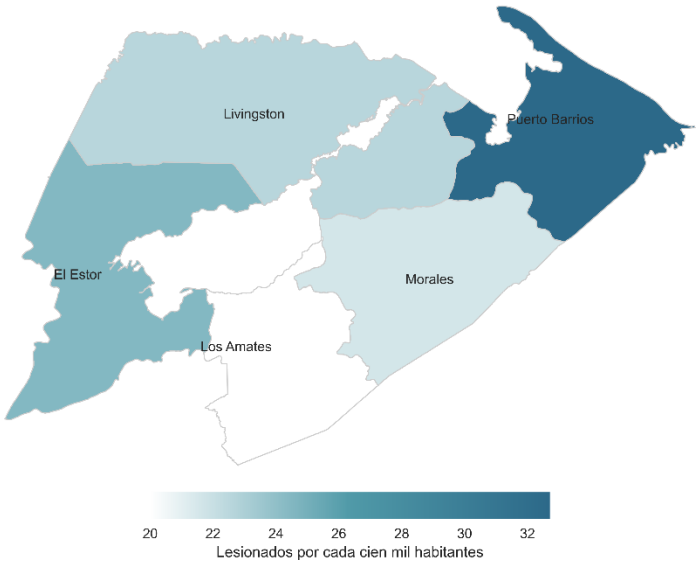

Fuente: elaboración propia con datos de PNC y proyecciones de población del INE

Izabal: lesiones mensuales registradas en 2020 por sexo de la víctima

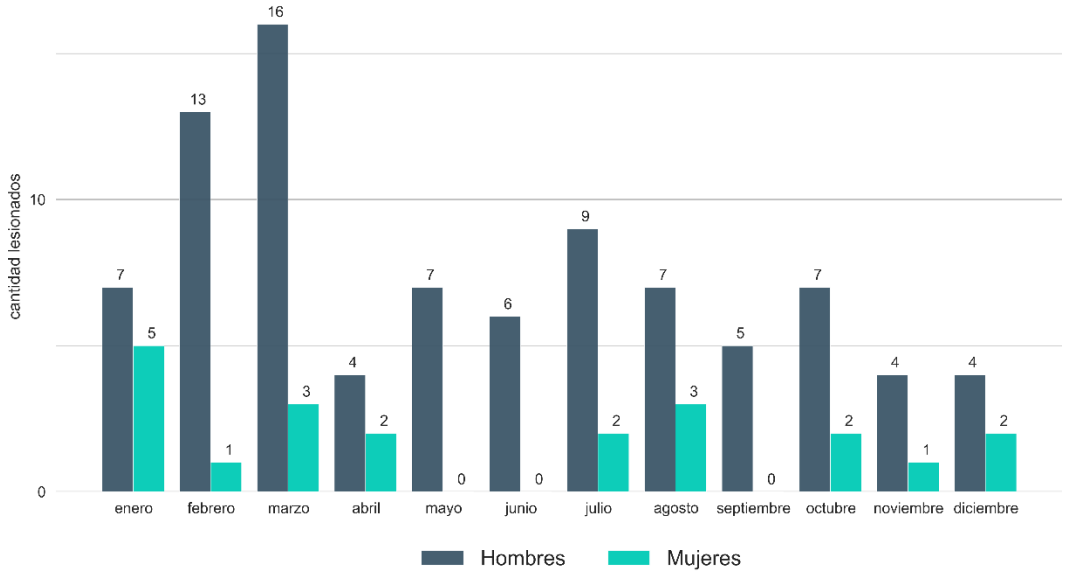

Fuente: elaboración propia con datos de PNC

Izabal: tasa de lesiones y lesiones registradas en diciembre 2020

Código	Municipio	Tasa total	Tasa mujeres	Tasa hombres	Lesiones total	Lesiones mujeres	Lesiones hombres
1801	Puerto Barrios	32.7	14.2	52.1	1	1	0
1803	El Estor	24.5	9.9	38.9	3	0	3
1802	Livingston	22.6	2.5	43	1	0	1
1804	Morales	21.6	7.4	36.4	1	1	0
1805	Los Amates	20	12.2	28	0	0	0
1800	**IZABAL**	**24.8**	**9.4**	**40.7**	**6**	**2**	**4**

Fuente: elaboración propia con datos de PNC y proyecciones de población del INE

ZACAPA

Durante el mes de diciembre de 2020, en el departamento de ZACAPA se registró un total de 6 lesionados para ambos sexos (1 mujeres y 5 hombres). En lo que va del año, se ha registrado un total de 70 lesionados para ambos sexos (10 mujeres y 60 hombres). La tasa interanual para ambos sexos al mes de diciembre 2020, fue de 26.0 lesionados por cada cien mil habitantes. Para mujeres la tasa interanual fue de 7.3 lesionadas por cada cien mil mujeres. Y para hombres la tasa interanual fue de 45.5.

Zacapa: tendencia mensual de la tasa interanual por sexo de la víctima 2001-2020

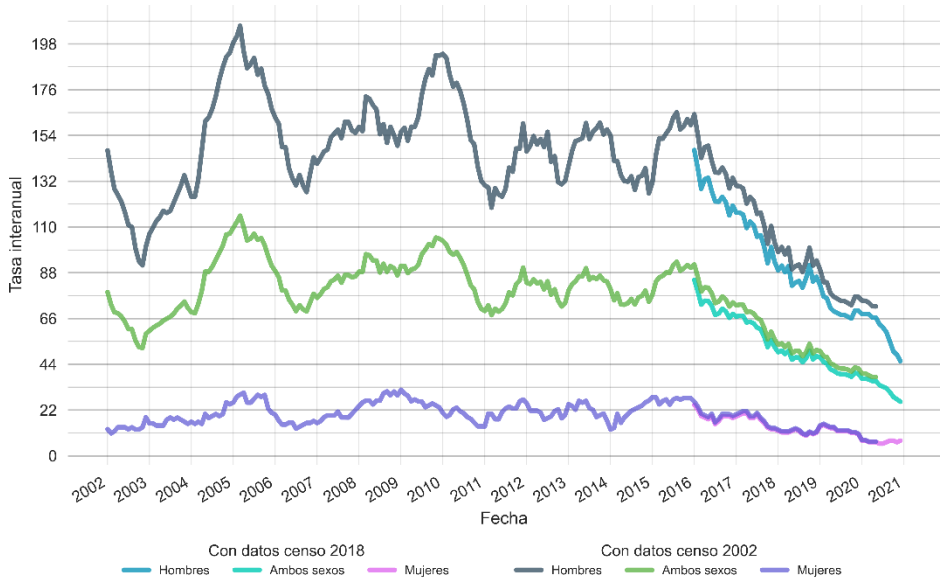

Fuente: elaboración propia con datos de PNC y proyecciones de población del INE

Zacapa: tasa interanual ambos sexos diciembre 2020

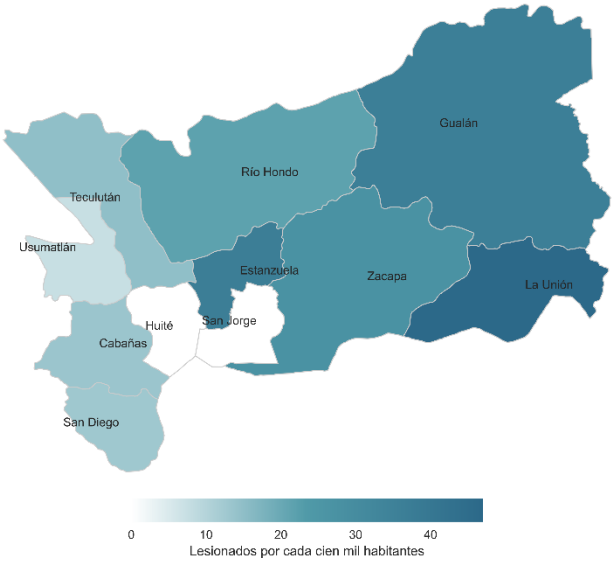

Fuente: elaboración propia con datos de PNC y proyecciones de población del INE

Zacapa: lesiones mensuales registradas en 2020 por sexo de la víctima

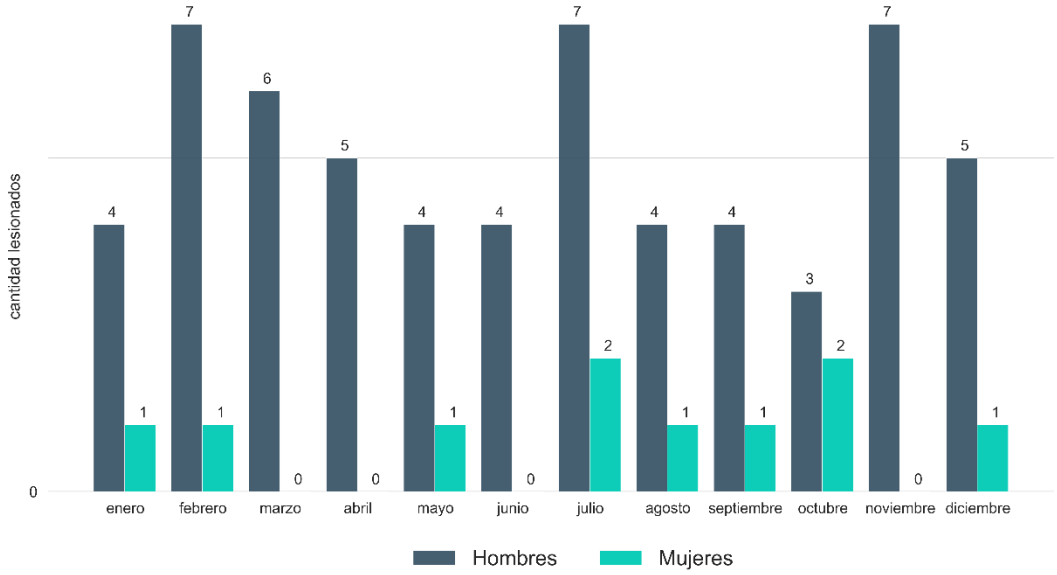

Fuente: elaboración propia con datos de PNC

Zacapa: tasa de lesiones y lesiones registradas en diciembre 2020

Código	Municipio	Tasa total	Tasa mujeres	Tasa hombres	Lesiones total	Lesiones mujeres	Lesiones hombres
1909	La Unión	47	5.2	88.6	1	0	1
1902	Estanzuela	36.8	0	75.8	0	0	0
1904	Gualán	36.3	15.9	57.4	2	0	2
1901	Zacapa	27.3	11.8	43.9	0	0	0
1903	Río Hondo	21.7	8.3	36.1	1	1	0
1905	Teculután	14.9	0	30.5	0	0	0
1907	Cabañas	13.5	0	27.1	1	0	1
1908	San Diego	12.9	0	26.5	1	0	1
1906	Usumatlán	7.6	0	15.4	0	0	0
1910	Huité	0	0	0	0	0	0
1911	San Jorge	0	0	0	0	0	0
1900	**ZACAPA**	**26**	**7.3**	**45.5**	**6**	**1**	**5**

Fuente: elaboración propia con datos de PNC y proyecciones de población del INE

CHIQUIMULA

Durante el mes de diciembre de 2020, en el departamento de CHIQUIMULA se registró un total de 13 lesionados para ambos sexos (6 mujeres y 7 hombres). En lo que va del año, se ha registrado un total de 128 lesionados para ambos sexos (18 mujeres y 110 hombres). La tasa interanual para ambos sexos al mes de diciembre 2020, fue de 28.8 lesionados por cada cien mil habitantes. Para mujeres la tasa interanual fue de 7.8 lesionadas por cada cien mil mujeres. Y para hombres la tasa interanual fue de 51.4.

Chiquimula: tendencia mensual de la tasa interanual por sexo de la víctima 2001-2020

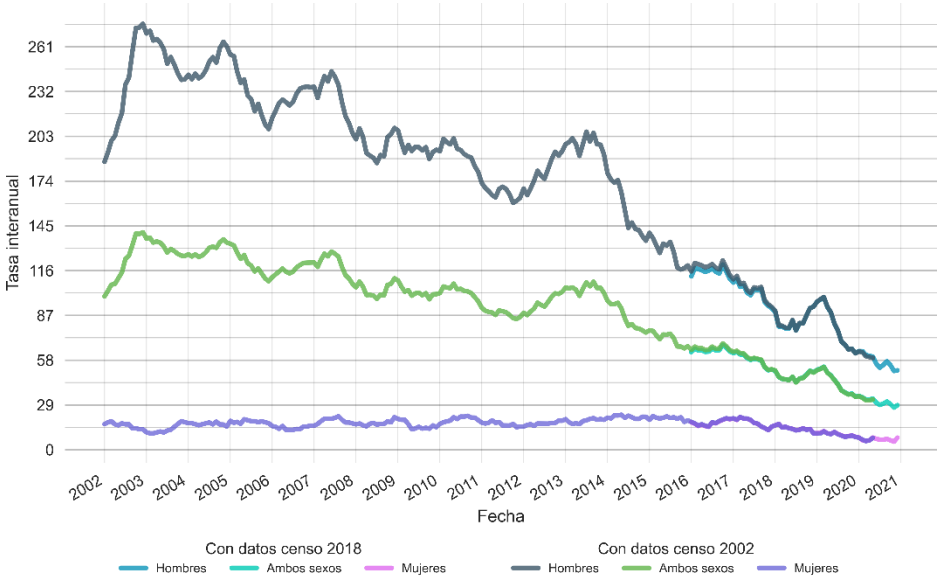

Fuente: elaboración propia con datos de PNC y proyecciones de población del INE

Chiquimula: tasa interanual ambos sexos diciembre 2020

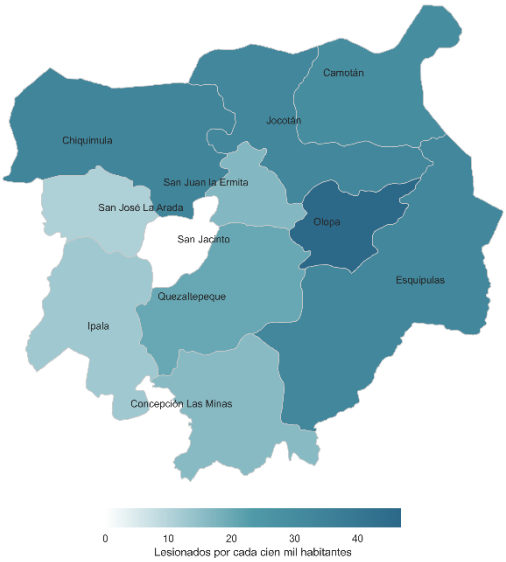

Fuente: elaboración propia con datos de PNC y proyecciones de población del INE

Chiquimula: lesiones mensuales registradas en 2020 por sexo de la víctima

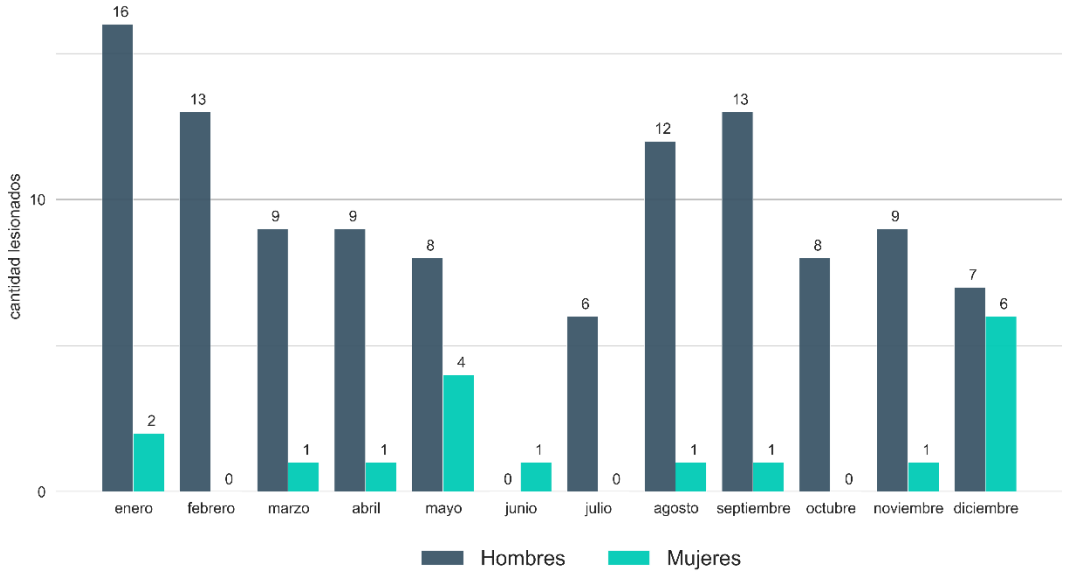

Fuente: elaboración propia con datos de PNC

Chiquimula: tasa de lesiones y lesiones registradas en diciembre 2020

Código	Municipio	Tasa total	Tasa mujeres	Tasa hombres	Lesiones total	Lesiones mujeres	Lesiones hombres
2006	Olopa	46.8	13	82.8	1	0	1
2001	Chiquimula	33.1	11.4	56.9	6	4	2
2004	Jocotán	32.6	5.3	61.5	0	0	0
2007	Esquipulas	32.2	10.2	56.3	4	1	3
2005	Camotán	29.5	3.2	56.3	1	0	1
2009	Quetzaltepeque	20.3	6.3	36.5	1	1	0
2003	San Juan Erminta	16.5	10.8	22.3	0	0	0
2008	Concepción Las Minas	16	0	33.6	0	0	0
2011	Ipala	12.8	8.1	17.8	0	0	0
2002	San José La Arada	11	0	22.9	0	0	0
2010	San Jacinto	0	0	0	0	0	0
2000	**CHIQUIMULA**	**28.8**	**7.8**	**51.4**	**13**	**6**	**7**

Fuente: elaboración propia con datos de PNC y proyecciones de población del INE

JALAPA

Durante el mes de diciembre de 2020, en el departamento de JALAPA se registró un total de 7 lesionados para ambos sexos (1 mujeres y 6 hombres). En lo que va del año, se ha registrado un total de 63 lesionados para ambos sexos (11 mujeres y 52 hombres). La tasa interanual para ambos sexos al mes de diciembre 2020, fue de 15.9 lesionados por cada cien mil habitantes. Para mujeres la tasa interanual fue de 5.4 lesionadas por cada cien mil mujeres. Y para hombres la tasa interanual fue de 27.0.

Jalapa: tendencia mensual de la tasa interanual por sexo de la víctima 2001-2020

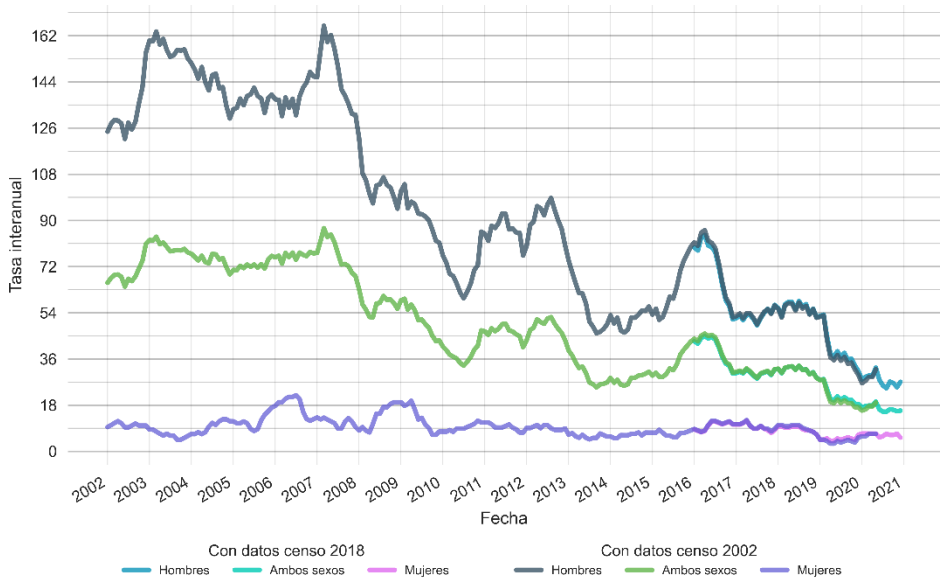

Fuente: elaboración propia con datos de PNC y proyecciones de población del INE

Jalapa: tasa interanual ambos sexos diciembre 2020

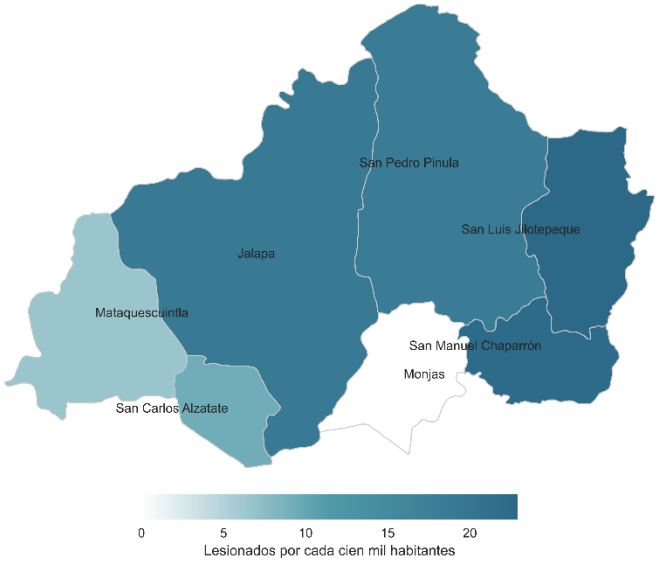

Fuente: elaboración propia con datos de PNC y proyecciones de población del INE

Jalapa: lesiones mensuales registradas en 2020 por sexo de la víctima

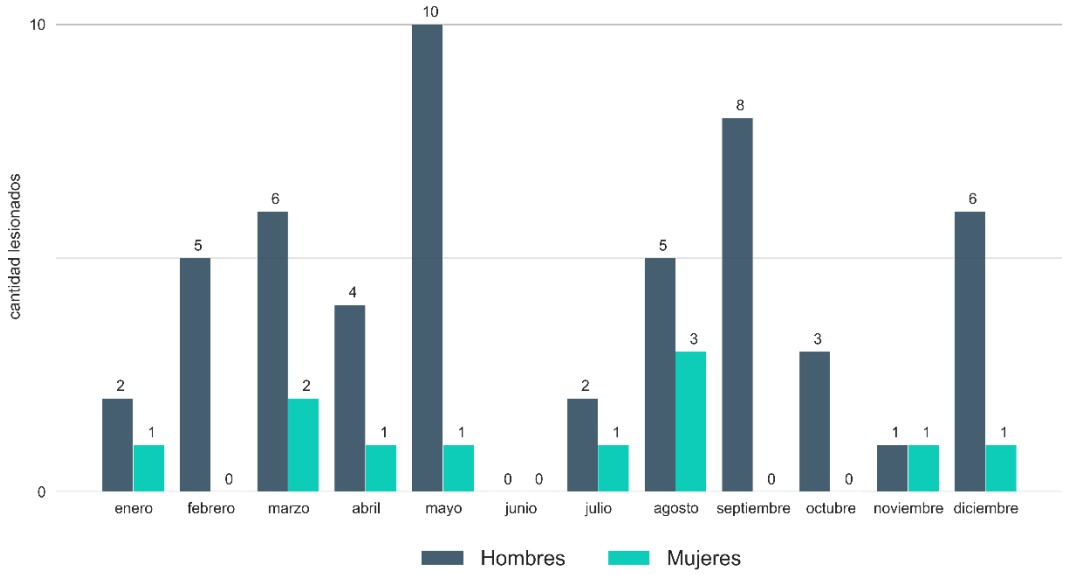

Fuente: elaboración propia con datos de PNC

Jalapa: tasa de lesiones y lesiones registradas en diciembre 2020

Código	Municipio	Tasa total	Tasa mujeres	Tasa hombres	Lesiones total	Lesiones mujeres	Lesiones hombres
2103	San Luis Jilotepeque	22.9	14.2	32.9	2	1	1
2104	San Manuel Chaparrón	22.4	0	48.2	0	0	0
2101	Jalapa	19.1	6.2	33	4	0	4
2102	San Pedro Pinula	18.4	5.2	32	1	0	1
2105	San Carlos Alzatate	9.3	0	18.9	0	0	0
2107	Mataquescuintla	6.5	4.3	8.9	0	0	0
2106	Monjas	0	0	0	0	0	0
2100	**JALAPA**	**15.9**	**5.4**	**27**	**7**	**1**	**6**

Fuente: elaboración propia con datos de PNC y proyecciones de población del INE

JUTIAPA

Durante el mes de diciembre de 2020, en el departamento de JUTIAPA se registró un total de 6 lesionados para ambos sexos (1 mujeres y 5 hombres). En lo que va del año, se ha registrado un total de 63 lesionados para ambos sexos (13 mujeres y 50 hombres). La tasa interanual para ambos sexos al mes de diciembre 2020, fue de 11.5 lesionados por cada cien mil habitantes. Para mujeres la tasa interanual fue de 4.6 lesionadas por cada cien mil mujeres. Y para hombres la tasa interanual fue de 18.7.

Jutiapa: tendencia mensual de la tasa interanual por sexo de la víctima 2001-2020

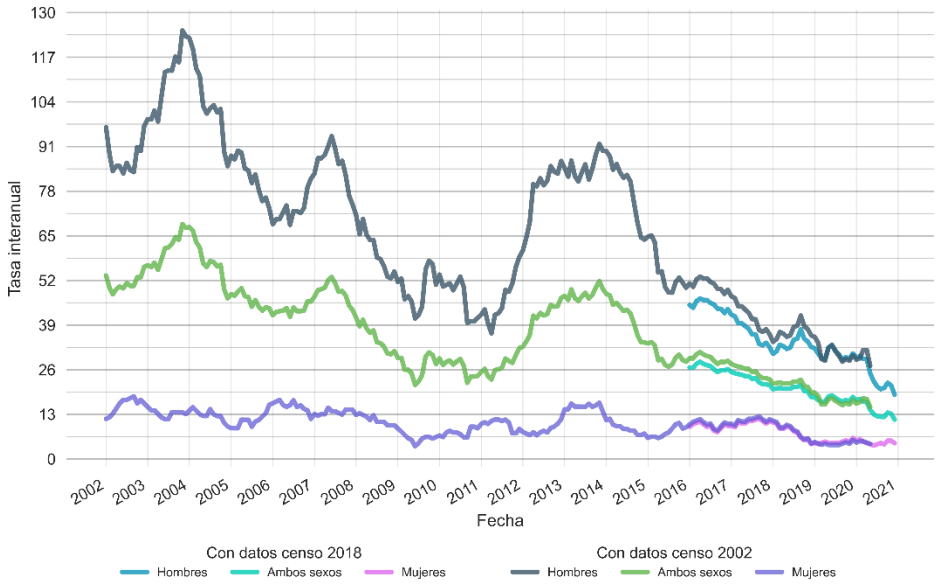

Fuente: elaboración propia con datos de PNC y proyecciones de población del INE

Jutiapa: tasa interanual ambos sexos diciembre 2020

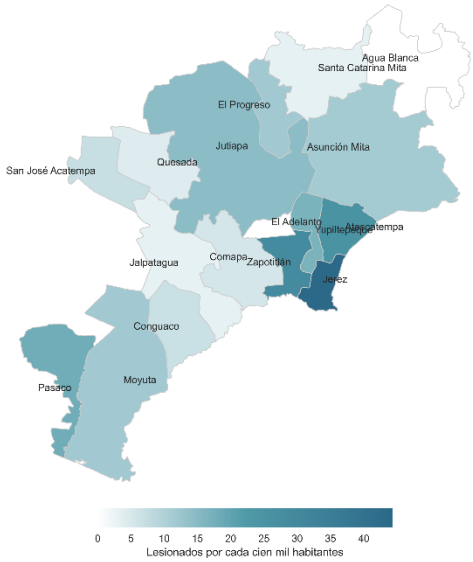

Fuente: elaboración propia con datos de PNC y proyecciones de población del INE

Jutiapa: lesiones mensuales registradas en 2020 por sexo de la víctima

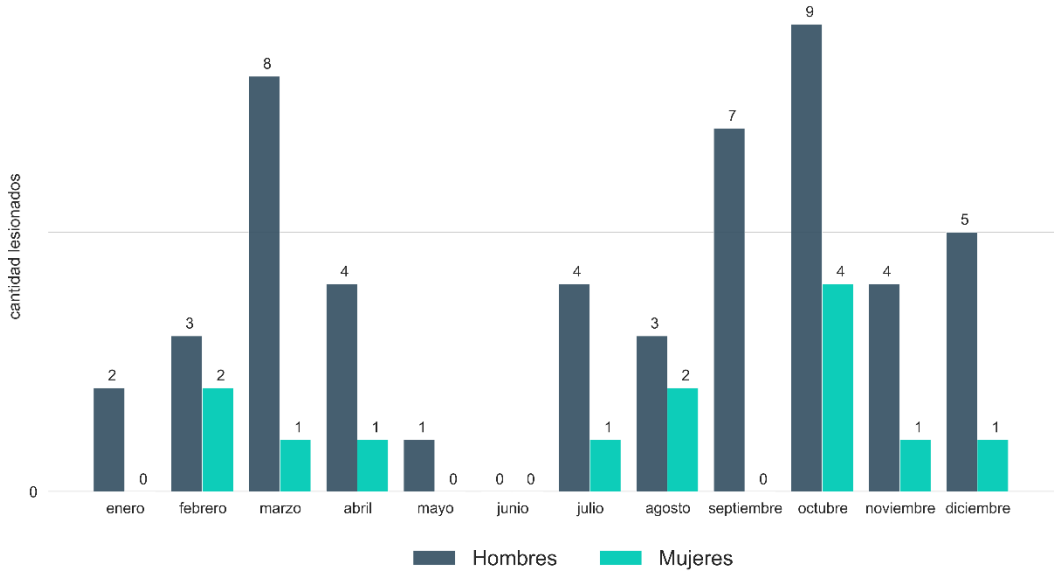

Fuente: elaboración propia con datos de PNC

Jutiapa: tasa de lesiones y lesiones registradas en diciembre 2020

Código	Municipio	Tasa total	Tasa mujeres	Tasa hombres	Lesiones total	Lesiones mujeres	Lesiones hombres
2208	Jerez	44.3	87.3	0	0	0	0
2210	Zapotitlán	28.8	0	57.8	0	0	0
2207	Atescatempa	25.4	9.9	41.9	0	0	0
2215	Pasaco	18	17.7	18.3	1	0	1
2206	Yupiltepeque	16.6	0	33.6	0	0	0
2201	Jutiapa	14.6	4.8	25	2	0	2
2214	Moyuta	11.9	3.9	20.3	0	0	0
2202	El Progreso	11.9	7.5	16.8	0	0	0
2205	Asunción Mita	11.5	7.4	16	1	1	0
2216	San José Acatempa	7.2	0	15	1	0	1
2213	Conguaco	6.8	0	13.8	1	0	1
2211	Comapa	5.5	0	11.1	0	0	0
2217	Quesada	4.3	0	8.7	0	0	0
2203	Santa Catarina Mita	3.2	0	6.9	0	0	0
2212	Jalpatagua	3.2	0	6.6	0	0	0
2204	Agua Blanca	0	0	0	0	0	0
2209	El Adelanto	0	0	0	0	0	0
2200	**JUTIAPA**	**11.5**	**4.6**	**18.7**	**6**	**1**	**5**

Fuente: elaboración propia con datos de PNC y proyecciones de población del INE